



สำนักงานสาธารณสุขจังหวัดฉะเชิงเทรา
CHACHOENGSAO PROVINCIAL PUBLIC HEALTH OFFICE

รายงานการประชุมคณะกรรมการวางแผนประเมินผลและประชุมประจำเดือน ครั้งที่ ๗/๒๕๖๕
วันที่ ๒๖ กรกฎาคม พ.ศ. ๒๕๖๕

แบบ On site ณ ห้องประชุมพุทธโสธร สำนักงานสาธารณสุขจังหวัดฉะเชิงเทรา

แบบ On line ผ่านระบบ VDO Conference โปรแกรม “ZOOM Cloud Meetings”

คณะกรรมการผู้มาประชุม ณ ห้องประชุมพุทธโสธร

- | | | |
|-----|-----------------------------|--|
| ๑) | นายศรีศักดิ์ ตั้งจิตธรรม | นายแพทย์สาธารณสุขจังหวัดฉะเชิงเทรา |
| ๒) | นายกสิวัฒน์ ศรีประดิษฐ์ | นายแพทย์เชี่ยวชาญ ด้านเวชกรรมป้องกัน |
| ๓) | นายชาญเลขา กุลละวณิชย์ | นักวิชาการสาธารณสุขเชี่ยวชาญ ด้านบริการทางวิชาการ |
| ๔) | นางรัตนา จันทร์ | ทันตแพทย์เชี่ยวชาญ |
| ๕) | นางสาวทิพวรรณ ไชยประการ | ผู้อำนวยการโรงพยาบาลแปลงยาว |
| ๖) | นายสมเจตน์ สถิตสมิทธิ | สาธารณสุขอำเภอเมืองฉะเชิงเทรา |
| ๗) | นายศักดิ์ชัย วินิจสกุลไทย | สาธารณสุขอำเภอบางคล้า |
| ๘) | นายกฤษดา พรหมสุวรรณ | สาธารณสุขอำเภอบางน้ำเปรี้ยว |
| ๙) | นายมานิตย์ ชุ่มชูจันทร์ | สาธารณสุขอำเภอบ้านโพธิ์ |
| ๑๐) | นายเบญจพล สุวรรณะ | สาธารณสุขอำเภอนมสารคาม (รท.) |
| ๑๑) | นายเสนาะ นพโสภณ | สาธารณสุขอำเภอราชสาส์น (แทน) |
| ๑๒) | นายบุญฤทธิ์ เฮ็งไต้ | สาธารณสุขอำเภอท่าตะเกียบ (รท.) |
| ๑๓) | นางสาวนุชนารถ อรณพ ณ อยุธยา | หัวหน้ากลุ่มงานบริหารทั่วไป |
| ๑๔) | นายชาติรี นันทพานิช | หัวหน้ากลุ่มงานพัฒนายุทธศาสตร์สาธารณสุข |
| ๑๕) | นายพิเชษฐ ไตรติลานันท์ | หัวหน้ากลุ่มงานประกันสุขภาพ |
| ๑๖) | นายสุพจน์ กังใจ | หัวหน้ากลุ่มงานควบคุมโรคติดต่อ |
| ๑๗) | นางโสภา เวฬุตันติ | หัวหน้ากลุ่มงานส่งเสริมสุขภาพ |
| ๑๘) | นางจงกล ศรีสุข | หัวหน้ากลุ่มงานพัฒนาคุณภาพและรูปแบบบริการ (แทน) |
| ๑๙) | นางลลิตา พรพนาวัลย์ | หัวหน้ากลุ่มงานคุ้มครองผู้บริโภคและเภสัชสาธารณสุข |
| ๒๐) | นางสาวอัญชลี สังข์เจริญ | หัวหน้ากลุ่มงานควบคุมโรคไม่ติดต่อ สุขภาพจิตฯ (แทน) |
| ๒๑) | นายอนนท์ เทวานาครี | หัวหน้ากลุ่มงานอนามัยสิ่งแวดล้อมและอาชีวอนามัย (แทน) |
| ๒๒) | นายเดชชัย สีนเจริญ | หัวหน้ากลุ่มงานบริหารทรัพยากรบุคคล |
| ๒๓) | นางสาวพรพิมล แนนหนา | หัวหน้ากลุ่มกฎหมาย |
| ๒๔) | นางวิภาวี สุวรรณธร | หัวหน้ากลุ่มงานการแพทย์แผนไทยและการแพทย์ทางเลือก |
| ๒๕) | นายสมชาย ห้องทองคำ | หัวหน้ากลุ่มงานสื่อสารองค์กร |
| ๒๖) | นางรุ่งรัตน์ ห้องทองคำ | หัวหน้าสำนักงานเลขานุการฯ |
| ๒๗) | นายจำรัส คำรอด | ประธานชมรม อสม.จังหวัดฉะเชิงเทรา |

คณะกรรมการผู้ร่วมประชุมผ่านระบบ VDO Conference

๑)	นางสุนันทา ชนะวรรณ	นักวิชาการสาธารณสุขเชี่ยวชาญ ด้านส่งเสริมพัฒนา
๒)	นายสมบัติ ทังทอง	นักวิชาการสาธารณสุขชำนาญการพิเศษ
๓)	นางสมจิตร ทองสุชาติ	เภสัชกรเชี่ยวชาญ
๔)	นางนาตยา มิลส์	ผู้อำนวยการโรงพยาบาลพุทธโสธร
๕)	นางสาวสรภาพ มัทยาท	รองผู้อำนวยการภารกิจด้านบริการทุติยภูมิ และตติยภูมิ รพ.พุทธโสธร
๖)	นางรุจิรัตน์ ปุณยลิขิต	รองผู้อำนวยการด้านบริการปฐมภูมิ รพ.พุทธโสธร
๗)	นายมานิตย์ บำรุงยา	รองผู้อำนวยการภารกิจด้านพัฒนาระบบบริการ และสนับสนุนบริการด้านสุขภาพ รพ.พุทธโสธร
๘)	นายดิเรก ภาคกุล	ผู้อำนวยการโรงพยาบาลบางคล้า
๙)	นายสรลักษณ์ มิ่งไทยสงค์	ผู้อำนวยการโรงพยาบาลบางน้ำเปรี้ยว
๑๐)	นายสุธน คุณรักษา	ผู้อำนวยการโรงพยาบาลบางปะกง
๑๑)	นายวันชัย ศรีพุก	ผู้อำนวยการโรงพยาบาลบ้านโพธิ์
๑๒)	นางอุไร ศิลปกิจโกศล	ผู้อำนวยการโรงพยาบาลพนมสารคาม
๑๓)	นายอนุชา อาภาสวัสดิ์	ผู้อำนวยการโรงพยาบาลราชสาส์น
๑๔)	นายสันติ สัมฤทธิ์มโนพร	ผู้อำนวยการโรงพยาบาลสนามชัยเขต (รภ.)
๑๕)	นายเกริกภัทร ลิมปพะยอม	ผู้อำนวยการโรงพยาบาลท่าตะเกียบ
๑๖)	นางสาววิพัชรินทร์ ทรงเดชาพิพัฒน์	ผู้อำนวยการโรงพยาบาลคลองเขื่อน
๑๗)	นางสาวบุษกร ไร่ไพยะกุล	สาธารณสุขอำเภอบางปะกง (รภ.)
๑๘)	นายมนตรี สมบูรณ์ทรัพย์	สาธารณสุขอำเภอสนามชัยเขต (รภ.)
๑๙)	นางสาวจันทร์ ศรีสุรักษ์	สาธารณสุขอำเภอแปลงยาว
๒๐)	นางศิริพร สุขประเสริฐ	สาธารณสุขอำเภอคลองเขื่อน
๒๑)	นางวิบูลย์ศรี มุสิทธิมณี	ผอ.กองสาธารณสุขและสิ่งแวดล้อม เทศบาลเมืองชะเชิงเทรา
๒๒)	นายเอกชัย อรุณฉลาด	ผอ.รพ.สต.บ้านหนองหว้า อ.พนมสารคาม

ผู้เข้าร่วมประชุม ณ ห้องประชุมพุทธโสธร

๑)	นายอาณัติ ประดิษฐ์แจ้ง	นักวิชาการสาธารณสุขชำนาญการ
๒)	นางสาวภาคินี อินรัตน์	นักวิเคราะห์นโยบายและแผน

ผู้เข้าร่วมประชุมผ่านระบบ VDO Conference

๑)	นายศิวดล ทักษะเมธี	นายแพทย์ชำนาญการ รพ.พุทธโสธร
๒)	นางสาวปิ่นปณิต สุขวโรตมวัตร	นายแพทย์ชำนาญการ รพ.พุทธโสธร

กำหนดการประชุม

เริ่มประชุมเวลา ๑๓.๓๐ น. นายแพทย์ศรีศักดิ์ ตั้งจิตธรรม นายแพทย์สาธารณสุขจังหวัดฉะเชิงเทรา เป็นประธานในการประชุม

วาระก่อนการประชุม

๑. โรงพยาบาลแปลงยาวรับโล่ประกาศเกียรติคุณองค์กรดีเด่น ด้านการบำบัดฟื้นฟู และพัฒนา ผู้ติดยาเสพติด ประจำปี ๒๕๖๕ จาก พลเอกประยุทธ์ จันทร์โอชา นายกรัฐมนตรีเป็น ประธาน เมื่อวันที่ ๓๐ มิถุนายน ๒๕๖๕
๒. นายโฆษิต ชุมเกษียร นักวิชาการสาธารณสุขชำนาญการ รับโล่ประกาศเกียรติคุณบุคคล ดีเด่นด้านการป้องกันควบคุมการบริโภคเครื่องดื่มแอลกอฮอล์ เนื่องในวันงดดื่มสุราแห่งชาติ ประจำปี ๒๕๖๕ จาก พระเจ้าวรวงศ์เธอ พระองค์เจ้าโสมสวลี กรมหมื่นสุทธนารีนาถ
๓. มอบประกาศนียบัตรให้กับโรงพยาบาลคลองเขื่อน มีผลงาน NCD Clinic Plus เป็นอันดับ ๑ ของจังหวัดฉะเชิงเทราและเป็นตัวแทนระดับจังหวัดเข้าร่วมประกวด NCD Clinic Plus ดีเด่นระดับเขตในปี ๒๕๖๕ เมื่อวันที่ ๖ กรกฎาคม ๒๕๖๕ โดย สำนักงานป้องกันควบคุมโรคที่ ๖ ชลบุรี ได้มอบประกาศนียบัตรเพื่อเป็นเกียรติในการเข้าร่วมประกวดในครั้งนี้ ผู้รับ มอบประกาศนียบัตร นางชิสัพพัชร์ วงษ์จินดา หัวหน้าพยาบาล
๔. มอบรางวัล ระดับประเทศ รองชนะเลิศอันดับ ๑ พื้นที่ต้นแบบดีเด่น ชมรมผู้สูงอายุด้านการแพทย์แผนไทย

ระเบียบวาระที่ ๑ เรื่องประธานแจ้งให้ที่ประชุมทราบ

๑. จังหวัดฯ ฝากประชาสัมพันธ์การจัดจำหน่ายสมุดปีที่ระลึกพระยาศรีสุนทรโวหาร ราคา ดวงละ ๑๕ บาท
๒. มีการเปิดตลาดนัดขายสินค้าทุกวันที่มีการประชุมกรรมการจังหวัด เพื่อเป็นการกระตุ้น เศรษฐกิจ ท่านผู้ว่าราชการฝากให้ช่วยกันไปอุดหนุนด้วย
๓. การมอบอำนาจจากผู้ว่าราชการจังหวัด การจัดซื้อจัดจ้างได้แก้ไขเพิ่มเติม ดังนี้
 - ๑. ผู้อำนวยการโรงพยาบาลชุมชน
 ๑. วิธีประกาศเชิญชวนทั่วไป วงเงินครั้งละไม่เกิน ๓,๐๐๐,๐๐๐ บาท
 ๒. วิธีคัดเลือก วงเงินครั้งละไม่เกิน ๑,๐๐๐,๐๐๐ บาท
 ๓. วิธีเฉพาะเจาะจง วงเงินครั้งละไม่เกิน ๕๐๐,๐๐๐ บาท
 - ๔. สาธารณสุขอำเภอ
 ๑. วิธีประกาศเชิญชวนทั่วไป วงเงินครั้งละไม่เกิน ๕๐๐,๐๐๐ บาท
 ๒. วิธีเฉพาะเจาะจง วงเงินครั้งละไม่เกิน ๕๐๐,๐๐๐ บาท
๔. มุลินิธีธรรมาธิการทางการแพทย์ ได้เลือกพื้นที่จังหวัดฉะเชิงเทรา เพื่อออกหน่วยแพทย์อาสา สัจจร โดยมีวัตถุประสงค์เพื่อให้บริการทางการแพทย์และสาธารณสุข แก่ประชาชนในพื้นที่ จังหวัดฉะเชิงเทราโดยมีเนืองาน อยู่ ๔ เรื่อง ดังนี้
 ๑. การเอกซเรย์ปอดโดยรถเอกซเรย์เคลื่อนที่ เป้าหมายคือ ๕๐,๐๐๐ ราย จำนวน ๕๐ วัน เฉลี่ยวันละ ๑,๐๐๐ คน/วัน ฝากแต่ละอำเภอ พิจารณาว่าจะลงพื้นที่ไหนบ้าง และเบื้องต้น ให้สำรวจกลุ่มเป้าหมายผู้สูงอายุ กลุ่มเสี่ยงTB แรงงานต่างด้าว เป็นต้น โดยจะมีการประชุม ทหารีอกันในวันที่ ๑ สิงหาคม และจะเริ่มดำเนินการ ในวันที่ ๑๐ สิงหาคม ๒๕๖๕

๒. การตรวจสอบสุขภาพพระภิกษุ สามเณร
๓. คลินิกแพทย์เฉพาะทาง
๔. การถ่ายทอดเทคโนโลยีทางการแพทย์

มติที่ประชุม รับทราบ

ระเบียบวาระที่ ๒ รับรองรายงานการประชุมคณะกรรมการวางแผนและประเมินผลและประชุมประจำเดือน ครั้งที่ ๖/๒๕๖๕ เมื่อวันที่ ๒๙ มิถุนายน ๒๕๖๕

รายงานการประชุมฯ จำนวน ๑๓ หน้า รายละเอียดตามไฟล์ที่นำเสนอในที่ประชุม

มติที่ประชุม รับรองรายงานการประชุมโดยไม่มีการแก้ไข

ระเบียบวาระที่ ๓ เรื่องสืบเนื่องจากการประชุมครั้งที่แล้ว
ไม่มี

ระเบียบวาระที่ ๔ เรื่องเสนอที่ประชุมเพื่อพิจารณา

๔.๑ การขอรับเงินเพิ่มพิเศษสำหรับแพทย์ ทันตแพทย์ และเภสัชกร ที่ปฏิบัติงานในสถานบริการสาธารณสุข และไม่ทำเวชปฏิบัติส่วนตัวและหรือปฏิบัติงานโรงพยาบาลเอกชน โดย กลุ่มงานบริหารทั่วไป

- แพทย์ ทันตแพทย์ และเภสัชกร แจ้งความประสงค์ขอรับเงินเพิ่มพิเศษสำหรับแพทย์

ทันตแพทย์และ เภสัชกร ตั้งแต่ ๑ สิงหาคม ๒๕๖๕ จำนวน ๔ ราย ดังนี้

- | | | |
|-----------------------------------|---------------------------|---------------|
| ๑. นางสาวพรวิชรินทร์ ลิ้มวัฒนาชัย | ตำแหน่ง ทันตแพทย์ชำนาญการ | รพ.ท่าตะเกียบ |
| ๒. นางสาวจกวีวรรณ ศรีสุวรรณ | ตำแหน่ง เภสัชกร | รพ.ท่าตะเกียบ |
| ๓. นางสาวอจิรภิญญา วิสูตรานุกูล | ตำแหน่ง เภสัชกร | รพ.พุทธโสธร |
| ๔. นางสาวปรางทอง โพธิ์สวัสดิ์ | ตำแหน่ง เภสัชกร | รพ.พุทธโสธร |

- แพทย์ ทันตแพทย์ และเภสัชกร แจ้งความประสงค์ขอรับเงินเพิ่มพิเศษสำหรับแพทย์

ทันตแพทย์และ เภสัชกร ตั้งแต่ ๑ กันยายน ๒๕๖๕ จำนวน ๑ ราย ดังนี้

- | | | |
|-----------------------------|-------------------------|----------------|
| ๑. นางสุภารัตน์ พจนโสภณากุล | ตำแหน่ง เภสัชกรชำนาญการ | สสจ.ฉะเชิงเทรา |
|-----------------------------|-------------------------|----------------|

- แพทย์ ทันตแพทย์ และเภสัชกร แจ้งความประสงค์ขอรับเงินเพิ่มพิเศษสำหรับแพทย์

ทันตแพทย์และ เภสัชกร ตั้งแต่ ๑ ตุลาคม ๒๕๖๕ จำนวน ๑๑ ราย ดังนี้

- | | | |
|-------------------------------|--|----------------|
| ๑. นางสมจิตร ทองสุขดี | ตำแหน่ง เภสัชกรเชี่ยวชาญ | สสจ.ฉะเชิงเทรา |
| ๒. นางลลิตา พรพนาวัลย์ | ตำแหน่ง เภสัชกรชำนาญการพิเศษสสจ.ฉะเชิงเทรา | สสจ.ฉะเชิงเทรา |
| ๓. นางกนกกาญจน์ จันวะโร | ตำแหน่ง เภสัชกรชำนาญการ | สสจ.ฉะเชิงเทรา |
| ๔. นางผณิตพร สังข์สุทธิ | ตำแหน่ง เภสัชกรชำนาญการ | สสจ.ฉะเชิงเทรา |
| ๕. นายวชิรวิทย์ วัชราคม | ตำแหน่ง เภสัชกรปฏิบัติการ | สสจ.ฉะเชิงเทรา |
| ๖. นางสาวไศรดา อิงอนรักษ์สกุล | ตำแหน่ง เภสัชกรปฏิบัติการ | สสจ.ฉะเชิงเทรา |
| ๗. นางสาวศิริพร นวลศรี | ตำแหน่ง เภสัชกรปฏิบัติการ | สสจ.ฉะเชิงเทรา |
| ๘. นายณภัทร พงษ์พันธ์ | ตำแหน่ง เภสัชกร | สสจ.ฉะเชิงเทรา |
| ๙. นางสาวรัญญา ถาวรพล | ตำแหน่ง เภสัชกร | สสจ.ฉะเชิงเทรา |
| ๑๐. นางสาวเกวลิน สุดตาสอน | ตำแหน่ง เภสัชกร | สสจ.ฉะเชิงเทรา |
| ๑๑. นางสาวสิริพันธ์ จิตตางกูร | ตำแหน่ง เภสัชกรชำนาญการ | สสจ.ฉะเชิงเทรา |

- แพทย์ ทันตแพทย์ และเภสัชกร แจ้งความประสงค์ขอยกเลิกรับเงินเพิ่มพิเศษสำหรับ แพทย์ ทันตแพทย์และเภสัชกร ตั้งแต่วันที่ ๑ สิงหาคม ๒๕๖๕ จำนวน ๒ ราย ดังนี้

- | | | |
|-------------------------------|--------------------------|-------------|
| ๑. นางสาววรรณ ทงภู | ตำแหน่ง นายแพทย์ชำนาญการ | รพ.พุทธโสธร |
| ๒. นายเจษฎากร โสธรเจริญสินธุ์ | ตำแหน่ง นายแพทย์ชำนาญการ | รพ.พุทธโสธร |

มติที่ประชุม เห็นชอบ

๔.๒ นำเสนอโครงการ Ambulance Safety Solution (การบริหารจัดการรถพยาบาลฉุกเฉินเพื่อความปลอดภัย) โดย กลุ่มงานควบคุมโรคไม่ติดต่อ สุขภาพจิตและยาเสพติด

๑. บริษัท เอสซีจี โลจิสติกส์ แมเนจเม้นท์ จำกัด ได้บันทึกข้อตกลงโครงการ Ambulance Safety Solution (การบริหารจัดการรถพยาบาลฉุกเฉินเพื่อความปลอดภัย) กับกระทรวงสาธารณสุข และสถาบันการแพทย์ฉุกเฉินแห่งชาติ
๒. บริษัทขอเข้าพบเพื่อนำเสนอโครงการฯและเรียนเชิญผู้อำนวยการฯ หรือผู้แทน ทหารเรือในการดำเนินโครงการฯ
๓. ขั้นตอนในการดำเนินงาน
 - ๓.๑ ติดตั้ง ระบบ AI ที่นำมาช่วยควบคุมพนักงานขับรถ
 - ๓.๒ ระบบจะควบคุมความเร็ว การจัดการ การจอดรถนอกพื้นที่โรงพยาบาล การแจ้งเตือนเรื่องการพักผ่อนของผู้ขับขี่ และการแจ้งเตือนเมื่อใกล้ถึงโรงพยาบาล
 - ๓.๓ ประโยชน์ที่จะได้รับหลังเข้าร่วมโครงการ คือ หน้าที่ติดตามรถแบบ Real Time มี Dashboard สำหรับดูภาพรวม มีการแจ้งเตือนผ่าน Line Group และมีการสรุป Performance ของพนักงานขับรถประจำเดือน
๔. ผู้ได้ข้อมูล ได้แก่ กระทรวงสาธารณสุข เขตสุขภาพ สาธารณสุขจังหวัด และโรงพยาบาล
 ๑. ประสงค์เข้าร่วมโครงการฯ
 ๒. ไม่ประสงค์เข้าร่วมโครงการ

ประธาน ให้ศึกษาข้อมูลเชิงลึกก่อน

ผอ.รพ.พนมฯ เสนอให้ผู้รับผิดชอบงาน คຸยรายละเอียดเบื้องต้นกับบริษัทก่อน แล้วค่อยปรึกษากันว่าจะดำเนินการอย่างไรต่อ

มติที่ประชุม เห็นชอบตามที่ประธาน และ ผอ.รพ.พนมสารคาม เสนอ

ระเบียบวาระที่ ๕ เรื่องเสนอที่ประชุมเพื่อทราบ

๕.๑ รายงานการเฝ้าระวังทางระบาดวิทยาประจำเดือน กรกฎาคม ๒๕๖๕ โดย กลุ่มงานควบคุมโรคติดต่อ

รายงานการเฝ้าระวังทางระบาดวิทยาจังหวัดฉะเชิงเทราตั้งแต่วันที่ ๑ มกราคม - ๒๕ กรกฎาคม ๒๕๖๕ จากบัตรรายงานผู้ป่วย (รง.๕๐๖) จำนวนบัตรทั้งสิ้น ๒๕,๙๗๑ ฉบับ รายงานทันเวลา จำนวน ๒๕,๙๗๑ ฉบับ คิดเป็นร้อยละ ๑๐๐ โดยจำแนกตามศูนย์ระบาดวิทยาอำเภอ ดังตาราง

ศูนย์ระบาดวิทยาระดับอำเภอ	1 ก.ค.๖๕ - 25 ก.ค.๖๕			รวม 1 ม.ค. - 25 ก.ค.๖๕		
	จำนวนบัตรรายงานทั้งหมด	จำนวนบัตรส่งทันเวลา	ร้อยละความทันเวลา	จำนวนบัตรรายงาน	จำนวนบัตรส่งทันเวลา	ร้อยละความทันเวลา
เมืองฉะเชิงเทรา	2,301	2,301	100	12,866	12,866	100
บางคล้า	674	674	100	2,608	2,608	100
บางน้ำเปรี้ยว	232	232	100	1,199	1,199	100
บางปะกง	420	420	100	1,645	1,645	100
บ้านโพธิ์	40	40	100	314	314	100
พนมสารคาม	121	121	100	342	342	100
ราชสาส์น	128	128	100	1,317	1,317	100
สนามชัยเขต	404	404	100	3,604	3,604	100
แปลงยาว	80	80	100	610	610	100
ท่าตะเกียบ	204	204	100	1,318	1,318	100
คลองเขื่อน	23	23	100	143	143	100
รวม	4,627	4,627	100	25,971	25,971	100

อัตราป่วย ๑๐ อันดับแรกจังหวัดฉะเชิงเทราเปรียบเทียบกับอัตราป่วยเขตสุขภาพที่ ๖ และ อัตราป่วยประเทศ ตั้งแต่วันที่ ๑ มกราคม - ๒๕ กรกฎาคม ๒๕๖๕

ลำดับ	ชื่อโรค	ณ 25 กรกฎาคม 2565					
		ฉะเชิงเทรา		เขต 6		ประเทศ	
		จำนวน 1 ม.ค.- 25 ก.ค.65 (ราย)	อัตราป่วย (ปชก.แสนคน)	อัตราป่วย (ปชก.แสนคน)	ลำดับ เขต	อัตราป่วย (ปชก.แสนคน)	ลำดับ ประเทศ
1	Diarrhoea	3,763	522.55	411.10	4	424.12	29
2	Pyrexia	945	131.22	137.02	6	158.14	36
3	Pneumonia	871	120.95	112.40	5	205.69	33
4	Food Poisoning	193	26.80	31.07	6	48.01	48
5	S.T.D	192	26.66	29.30	7	18.80	19
6	Tuberculosis	187	25.96	13.11	1	11.38	11
7	H.conjunctivitis	81	11.24	11.16	5	21.35	72
8	Hand,foot and mouth	73	10.13	9.15	6	10.60	41
9	Chickenpox	71	9.85	5.90	1	6.12	13
10	ไข้เลือดออก	59	8.19	10.36	6	16.66	54

สถานการณ์โรคไข้เลือดออก จังหวัดฉะเชิงเทรา

นับตั้งแต่วันที่ ๑ มกราคม ๒๕๖๕ ถึงวันที่ ๒๕ กรกฎาคม ๒๕๖๕ จังหวัดฉะเชิงเทรา มีผู้ป่วยโรคไข้เลือดออกสะสมจำนวนทั้งสิ้น ๕๙ ราย คิดเป็นอัตราป่วยเท่ากับ ๘.๑๙ ต่อแสนประชากร (ลำดับที่ ๖ ของเขต ลำดับที่ ๕๔ ของประเทศ, ข้อมูลจากสำนักกระบาดฯ มีผู้ป่วยไข้เลือดออกทั้งหมด ๑๑,๐๒๗ ราย อัตราป่วย ๑๖.๖๖ ต่อแสนประชากร เสียชีวิต ๗ ราย

อัตราป่วยตายเท่ากับ ร้อยละ ๐.๐๖) มีกลุ่มอายุที่พบสูงสุดคือ กลุ่มอายุ ๑๐ - ๑๔ ปี อัตราป่วยเท่ากับ ๒๘.๙ ต่อแสนประชากร รองลงมาคือกลุ่มอายุ ๕ - ๙ ปี และ ๑๕ - ๒๔ ปี เท่ากับ ๑๖.๔๓ และ ๑๔.๓๔ ต่อแสนประชากร ตามลำดับ อาชีพที่มีจำนวนผู้ป่วยสูงสุดคือ นักเรียน เท่ากับ ๓๐ ราย รองลงมาคือ รับจ้างและ ในปกครอง เท่ากับ ๒๑ ราย และ ๕ ราย ตามลำดับ รายละเอียดตามไฟล์ที่นำเสนอในที่ประชุม

มติที่ประชุม รับทราบ

สรุปรายงานสถานการณ์โรค ไข้เลือดออก อำเภอท่าตะเกียบ จังหวัดฉะเชิงเทรา

นับตั้งแต่วันที่ ๑ มกราคม ๒๕๖๕ ถึงวันที่ ๒๕ กรกฎาคม ๒๕๖๕ อำเภอท่าตะเกียบ มีผู้ป่วยโรคไข้เลือดออกสะสม จำนวนทั้งสิ้น ๒๕ ราย คิดเป็นอัตราป่วยเท่ากับ ๕๓.๔๑ ต่อแสนประชากร ไม่มีผู้เสียชีวิต มีกลุ่มอายุที่พบสูงสุดคือ กลุ่มอายุ ๒๕ - ๓๔ ปี จำนวนผู้ป่วยเท่ากับ ๖ ราย รองลงมาคือกลุ่มอายุ ๑๕ - ๒๔ ปี และ ๑๐ - ๑๔ จำนวนผู้ป่วยเท่ากับ ๕ และ ๔ ตามลำดับ อาชีพที่มีจำนวนผู้ป่วยสูงสุดคือ นักเรียน เท่ากับ ๑๑ ราย รองลงมาคือ รับจ้างและ ในปกครอง เท่ากับ ๑๐ ราย และ ๒ ราย ตามลำดับ

มติที่ประชุม รับทราบ

๕.๒ รายงานสถานการณ์โรค Hot Issue โดย กลุ่มงานควบคุมโรคติดต่อ

สถานการณ์โรคติดเชื้อไวรัสโคโรนา 2019

จังหวัดฉะเชิงเทรา ยอดผู้ติดเชื้อไวรัสโคโรนา 2019 ด้วยระบบ API ตั้งแต่ ๑ มิถุนายน ๒๕๖๕ - ๒๖ กรกฎาคม ๒๕๖๕ ผู้ป่วย PCR+ATK จำนวน ๑๑,๖๒๑ ราย สำหรับข้อมูลการฉีดวัคซีนโควิด-19 ของจังหวัดฉะเชิงเทรา ตั้งแต่วันที่ ๕ เมษายน ๒๕๖๔ - ๒๖ กรกฎาคม ๒๕๖๕ จำนวน ๑,๗๘๐,๑๒๔ โดส รายละเอียดตามไฟล์ที่นำเสนอในที่ประชุม

มติที่ประชุม รับทราบ

สถานการณ์โรคฝีดาษวานร

สถานการณ์โรคฝีดาษวานร ข้อมูลผู้ป่วยทั่วโลก ณ วันที่ ๒๑ กรกฎาคม ๒๕๖๕ จำนวน ๑๒,๖๐๘ ราย สำหรับในประเทศไทยพบผู้ป่วยยืนยัน จำนวน ๑ ราย

มติที่ประชุม รับทราบ

โรคเท้าช้าง อำเภอคลองเขื่อน

พบผู้ป่วยเป็นเพศชาย อายุ ๔๐ ปี สัญชาติพม่า อาชีพ รับจ้างเลี้ยงกุ้ง สถานที่ปฏิบัติงาน บ่อเลี้ยงกุ้ง ม.๕ ต.คลองเขื่อน อ.คลองเขื่อน จ.ฉะเชิงเทรา วันที่เริ่มป่วย ±๒๕ มิถุนายน ๒๕๖๕ วันที่พบผู้ป่วย ๒๕ กรกฎาคม ๒๕๖๕ Diagnosis: Filariasis ผลการตรวจทางห้องปฏิบัติการ Out lab วันที่ ๑๖ กรกฎาคม ๒๕๖๕ รายงานผล Found micro filaria รับการตรวจรักษาที่โรงพยาบาลพุทธโสธร

มติที่ประชุม รับทราบ

๕.๓ ติดตามและรายงานความก้าวหน้าของการดำเนินงานด้านการป้องกันและควบคุมโรคไม่ติดต่อ โดย กลุ่มงานควบคุมโรคไม่ติดต่อ สุขภาพจิตและยาเสพติด

๕.๓.๑ รายงานความก้าวหน้าของการดำเนินงานด้านการป้องกันและควบคุมโรคไม่ติดต่อ

รายงานความก้าวหน้าของการดำเนินงานด้านการป้องกันและควบคุมโรคไม่ติดต่อ ปีงบประมาณ ๒๕๖๕ ดังนี้

๑. ร้อยละของการตรวจติดตามกลุ่มสงสัยป่วยเบาหวาน

อำเภอ	เมืองฉะเชิงเทรา	บางคล้า	บางน้ำเปรี้ยว	บางปะกง	บ้านโพธิ์	พนมสารคาม	ราชสาส์น	สนามชัยเขต	แปลงยาว	ท่าตะเกียบ	คลองเขื่อน	จังหวัด
จำนวนกลุ่มสงสัยป่วย	210	18	139	37	6	308	29	10	2	57	11	827
จำนวนติดตาม	44	8	136	34	6	259	9	3	2	41	10	552
ร้อยละ	20.95	44.44	97.84	91.89	100	84.09	31.03	30	100	71.93	90.91	66.75

๒. ร้อยละของการตรวจติดตามกลุ่มสงสัยความดันโลหิตสูง

อำเภอ	เมืองฉะเชิงเทรา	บางคล้า	บางน้ำเปรี้ยว	บางปะกง	บ้านโพธิ์	พนมสารคาม	ราชสาส์น	สนามชัยเขต	แปลงยาว	ท่าตะเกียบ	คลองเขื่อน	จังหวัด
จำนวนกลุ่มสงสัยป่วย	414	159	387	344	284	1,611	56	101	10	360	5	3,731
จำนวนติดตาม	358	19	333	48	233	1,594	56	97	8	354	5	3,105
ร้อยละ	86.47	11.95	86.05	13.95	82.04	98.94	100	96.04	80	98.33	100	83.22

ประธาน ผอ.ก.ท.น. ผู้บริหารทุกหน่วยงานช่วยเร่งรัดผลการดำเนินงานให้ได้ตามเกณฑ์เป้าหมายด้วย
มติที่ประชุม รับทราบ

๕.๔ ติดตามและรายงานความก้าวหน้าของการดำเนินงานด้านส่งเสริมสุขภาพ โดย กลุ่มงานส่งเสริมสุขภาพ

๕.๔.๑ นโยบายมอบของขวัญผู้สูงอายุ ปี ๒๕๖๕

การดำเนินงานตามนโยบายมอบของขวัญผู้สูงอายุ ปี ๒๕๖๕ ระยะเวลาดำเนินการ พฤษภาคม – กันยายน ๒๕๖๕

นโยบายมอบของขวัญผู้สูงอายุ ปี ๒๕๖๕ : ๓ เรื่อง คือ

๑. คัดกรองผู้สูงอายุ
๒. จัดโปรแกรมชะลอความเสี่ยงให้ผู้สูงอายุที่มีความเสี่ยงโดยเน้น ๓ เรื่องสำคัญคือ ภาวะโภชนาการ, การเคลื่อนไหว, สุขภาพช่องปาก
๓. มอบผ้าอ้อมให้ผู้สูงอายุที่มีภาวะพึ่งพิง

๑. การคัดกรองผู้สูงอายุ คัดกรองกลุ่มอาการผู้สูงอายุ ๙ ด้าน ทั้งหมด ๑๑,๒๘๒ คน พบเสี่ยงใน ๓ เรื่องที่กำหนด ดังนี้

๑. ภาวะโภชนาการ เสี่ยง ๑๙๑ คน ร้อยละ ๑.๖๙
๒. การเคลื่อนไหว เสี่ยง ๔๗๒ คน ร้อยละ ๔.๑๘
๓. สุขภาพช่องปาก เสี่ยง ๔๖๑ คน ร้อยละ ๔.๐๙

๒. การจัดโปรแกรมชะลอความเสี่ยง ดำเนินการจัดโปรแกรมชะลอความเสี่ยง เพียง ๕ อำเภอ คือ เมืองฉะเชิงเทรา ,ราชสาส์น, สนามชัยเขต, พนมสารคาม และบางคล้า

๑. ภาวะโภชนาการ มีความเสี่ยง ๑๑๗ คน จัดโปรแกรมแล้ว ๖๕ คน ยังไม่จัด ๕๒ คน
๒. การเคลื่อนไหว มีความเสี่ยง ๑๗๓ คน จัดโปรแกรมแล้ว ๘๓ คน ยังไม่จัด ๙๐ คน
๓. สุขภาพช่องปาก มีความเสี่ยง ๑๖๓ คน จัดโปรแกรมแล้ว ๔๕ คน ยังไม่จัด ๑๑๘ คน

ข้อเสนอเพื่อการพัฒนา ขอความร่วมมืออำเภอบ้านโพธิ์, บางน้ำเปรี้ยว, บางปะกง, ท่าตะเกียบ, แกลงยาว และคลองเขื่อน กำกับติดตามหน่วยบริการในพื้นที่รับผิดชอบ เร่งดำเนินการจัดโปรแกรมฯ ให้ครอบคลุมผู้สูงอายุที่มีความเสี่ยง โดยใช้ Individual Wellness Plan เป็นเครื่องมือ และรายงานความก้าวหน้า ส่ง สสจ.ทุกเดือน ตามกำหนด

มติที่ประชุม รับทราบ

๕.๔.๒ PPA เขตสุขภาพที่ ๖ เด็กอายุ ๖-๑๒ ปี ได้รับยาเม็ดเสริม ธาตุเหล็ก จังหวัดฉะเชิงเทรา

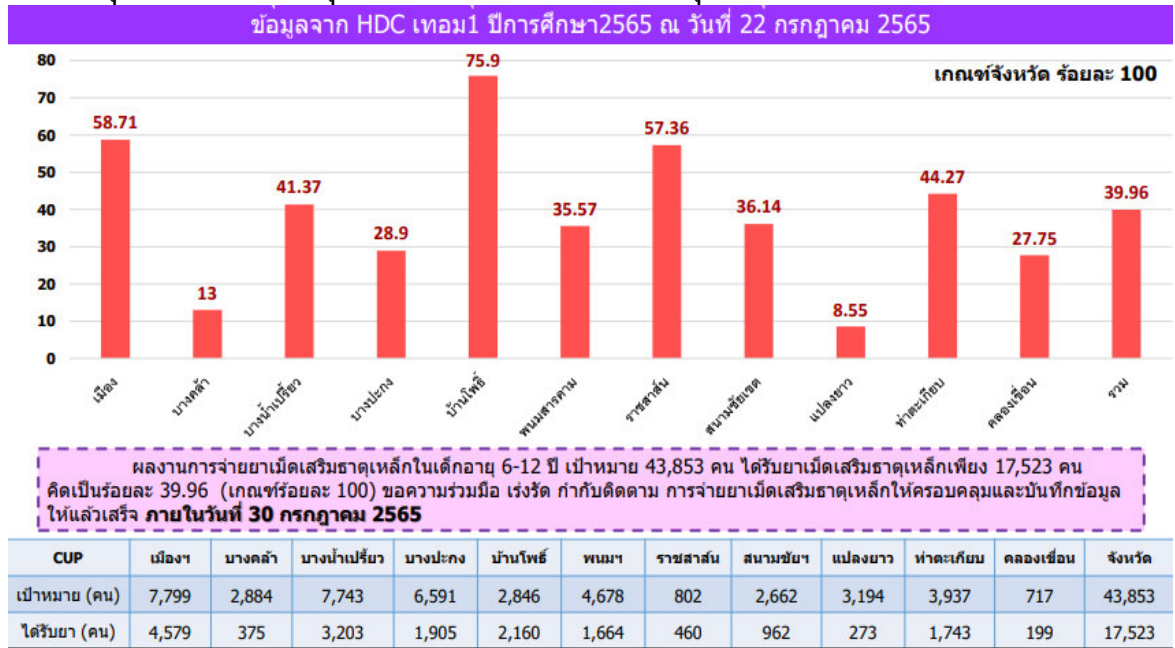

ประสานเจ้าหน้าที่ผู้รับผิดชอบงาน ประสานกับงาน IT เพื่อเร่งรัดทำข้อมูลให้ถูกต้อง และฝากผู้บริหารทุกแห่ง เร่งรัด กำกับติดตามการบันทึกข้อมูล ด้วย

มติที่ประชุม รับทราบ

๕.๔.๓ สรุปผลการดำเนินงานก้าวทำใจ SEASON 4 วิถีถัดไป จังหวัดฉะเชิงเทรา ปี ๒๕๖๕

สรุปการดำเนินงานโครงการก้าวทำใจ SEASON 4 วิถีถัดไป จังหวัดฉะเชิงเทรา ปี 2565				
เป้าหมายขับเคลื่อนงานก้าวทำใจ Season 4 จังหวัดฉะเชิงเทรา ปี 2565				
อำเภอ	จำนวนประชากรทั้งหมด (คน)	ผลงานสะสม (คน) ณ วันที่ 18 ก.ค. 2565	ร้อยละ (จากประชากรทั้งหมด)	เป้าหมายจังหวัดมุ่งสู่นโยบาย 1 ใน 5 ของประเทศ (ผ่าน ผวจ.ฉช. มอนนโยบาย เมื่อ 9 ก.พ. 65 - 20%)
เมืองฉะเชิงเทรา	162,563	13,922	8.56	32,513
บางคล้า	45,400	6,350	13.99	9,080
บางน้ำเปรี้ยว	89,019	17,329	19.47	17,084
บางปะกง	91,853	20,561	22.38	18,371
บ้านโพธิ์	52,945	10,481	19.80	10,589
พนมสารคาม	83,191	16,864	20.27	16,638
ราชสาส์น	12,665	1,109	8.66	2,533
สนามชัยเขต	74,986	12,354	16.32	14,997
แกลงยาว	48,513	4,327	8.76	9,703
ท่าตะเกียบ	46,824	5,800	12.39	9,365
คลองเขื่อน	12,759	2,072	16.24	2,552
รวม	720,718	111,239	15.43	144,145

จังหวัดฉะเชิงเทรา มีผู้สมัครเข้าร่วมโครงการก้าวทำใจ SEASON 4 ทั้งหมด ๑๑๑,๒๓๗ คน อยู่ในอันดับที่ ๙ ระดับประเทศ และอันดับที่ ๑ ของเขตสุขภาพที่ ๖ ซึ่งแบ่งเป็นกลุ่มประชาชนทั่วไป ๗๖,๑๓๕ คน กลุ่มนักเรียน ๑๖,๗๐๗ คน กลุ่ม อสม. ๙,๕๑๕ คน กลุ่มบุคลากรภาคเอกชน ๒,๑๐๕ คน กลุ่มบุคลากรภาครัฐ ๖,๗๗๗ คน

อำเภอ ที่มีผู้เข้าร่วมก้าวทำใจ SEASON 4 บรรลุผลสำเร็จที่กำหนดไว้ (ร้อยละ ๒๐ ของประชากรทั้งหมด) ได้แก่ จำนวน ๒๐,๕๖๑ คน คิดเป็นร้อยละ ๒๒.๓๑ และอำเภอพนมสารคาม จำนวน ๑๖,๘๖๔ คน คิดเป็นร้อยละ ๒๐.๒๗

จากข้อมูลเดือนกรกฎาคม ๒๕๖๕ พบว่าอันดับประเทศของจังหวัดฉะเชิงเทรา ลดลงจากอันดับที่ ๘ ของประเทศ เป็นอันดับที่ ๙ ของประเทศ เห็นควรให้ทุกอำเภอเร่งรัดดำเนินการเพิ่มสมาชิกก้าวทำใจ ให้บรรลุเป้าหมายที่กำหนดไว้

มติที่ประชุม รับทราบ

๕.๕ ติดตามและรายงานความก้าวหน้าของการดำเนินงานด้าน Service Plan โดย กลุ่มงานพัฒนาคุณภาพ และรูปแบบบริการ

๕.๕.๑ การพัฒนาระบบบริการสุขภาพ สาขา การให้บริการแบบวันเดียวกลับและการผ่าตัดเล็ก โดย นพ.ศิวตล ทศนะเมธี (รพ.พุทธโสธร)

รายละเอียดตามไฟล์ที่นำเสนอในที่ประชุม

มติที่ประชุม รับทราบ

๕.๕.๒ การพัฒนาระบบบริการสุขภาพ สาขา ศัลยกรรม โดย พญ.ปิ่นปณิธ สุขวโรดมวัตร (รพ.พุทธโสธร)

รายละเอียดตามไฟล์ที่นำเสนอในที่ประชุม

มติที่ประชุม รับทราบ

๕.๖ ติดตามและรายงานความก้าวหน้าของการดำเนินงานด้าน HR โดย กลุ่มงานบริหารทรัพยากรบุคคล
ไม่มี

๕.๗ ติดตามและรายงานความก้าวหน้าของงบประมาณ งบดำเนินงาน Non-UC โดย กลุ่มงานพัฒนา ยุทธศาสตร์สาธารณสุข

- รายงานการเบิกจ่ายงบประมาณ ปี ๒๕๖๕ ข้อมูลจากระบบ GFMS และ SMS ณ วันที่ ๒๕ กรกฎาคม ๒๕๖๕ ดังนี้

รับงบประมาณ ๖๓,๓๘๑,๗๗๖ เบิกจ่าย ๕๔,๓๖๐,๙๙๕.๕๖ (ร้อยละ ๘๕.๗๗) เป็นลำดับที่ ๔ ของเขต

๑. งบเงินอุดหนุน มีการเบิกจ่าย เรียบร้อยแล้ว

๒. งบดำเนินงาน เบิกจ่ายได้ร้อยละ ๘๕.๗๖

รายละเอียดตามไฟล์ที่นำเสนอในที่ประชุม

ประธาน ผ่ากผู้บริหารทุกแห่ง และหัวหน้ากลุ่มงานใน สสจ. ช่วยเร่งรัดติดตามการเบิกจ่ายงบประมาณด้วย และหากใช้ไม่ทันภายในวันที่ ๑๕ สิงหาคม ๒๕๖๕ ขอให้ส่งคืนเงินงบประมาณมาด้วย

มติที่ประชุม รับทราบ

๕.๘ กติกาประมาณ โดย กลุ่มงานพัฒนายุทธศาสตร์สาธารณสุข

ด้วยสำนักงานสาธารณสุขจังหวัดฉะเชิงเทรา โดยกลุ่มงานพัฒนายุทธศาสตร์สาธารณสุข และกลุ่มงานบริหารทั่วไป ได้ร่วมกันทบทวนและปรับปรุงกติกาในการจัดทำงบประมาณตามแผนงาน/โครงการ โดยให้ถือปฏิบัติตามกติกา ดังกล่าว รายละเอียดตามไฟล์ที่นำเสนอในที่ประชุม

มติที่ประชุม รับทราบ

๕.๙ รายงานสถานการณ์การเงินการคลังของหน่วยบริการ โดย กลุ่มงานประกันสุขภาพ

ระดับวิกฤตทางการเงินปี 2565 (ณ วันที่ 30 มิถุนายน 65) (ล้านบาท)								
หน่วยบริการ	CR	QR	Cash	NWC (ล้านบาท)	กำไรสุทธิ (รวมค่าเสื่อม ราคา) (ล้านบาท)	ระดับ วิกฤติ	EBITDA	เงินบำรุง คงเหลือ (หักหนี้แล้ว)
รพ.พุทธโสธร	2.85	2.63	1.99	744.85	153.02	0	213.94	400.23
รพ.บางคล้า	11.06	10.77	6.14	285.55	95.53	0	98.27	145.95
รพ.บางน้ำเปรี้ยว	5.34	5.02	2.76	155.93	82.54	0	86.83	63.25
รพ.บางปะกง	2.80	2.71	1.96	108.84	36.50	0	36.84	58.27
รพ.บ้านโพธิ์	11.00	10.59	4.20	177.84	91.80	0	89.54	56.99
รพ.พนมสารคาม	8.85	8.73	3.80	552.94	267.29	0	289.41	197.11
รพ.สนามชัยเขต	3.65	3.52	1.21	151.75	83.22	0	96.95	11.78
รพ.แปลงยาว	5.44	5.33	3.34	175.63	97.45	0	100.71	92.74
รพ.ราชสาส์น	3.83	3.65	0.91	38.28	31.01	0	31.58	-1.20
รพ.ท่าตะเกียบ	2.92	2.75	1.40	57.24	30.27	0	32.99	11.80
รพ.คลองเขื่อน	6.19	5.96	4.32	50.75	14.00	0	15.72	32.42

สรุปการลงประเมินคุณภาพบัญชี รพ.บ้านโพธิ์

๑. เงินสด

- เงินฝากคลัง ควรจัดทำบัญชีแยกยอดเพิ่ม
- เงินฝากธนาคาร งบลงทุน ไม่มีการจัดทำทะเบียนคุม ทำให้ไม่สามารถตรวจสอบวงเงินวงเงินคงเหลือได้
- ควรแยกรหัสบัญชีเงินฝากธนาคารให้ตรงตามวัตถุประสงค์ตามประเภท เช่น เงินกองทุนต่างๆ , เงินบริจาค

๒. ลูกหนี้ค่ารักษาพยาบาล และรายได้

- การรับรู้ลูกหนี้และรายได้ จากฐานข้อมูลโดยงานประกันส่งให้ทุกเดือน ตรวจสอบพบว่าขาดการปรับปรุงยอดตาม Statement และตอบกลับ ทำให้ไม่สามารถทราบส่วนต่าง และสะท้อนลูกหนี้คงเหลือที่เป็นจริง
- งานบัญชีไม่มีการสอบทานยอดจากงบทดลองกับทะเบียนคุมของงานเรียกเก็บ ทำให้ยอดไม่ตรงกัน
- ลูกหนี้ UC ใน CUP ไม่มีการปรับปรุงตามยอดเรียกเก็บจริง ๗๐๐ บาท (ไม่พบส่วนต่างจากการเรียกเก็บในงบทดลอง)
- งานบัญชีไม่สามารถตัดส่วนต่างลูกหนี้ประกันสังคมในเครือข่าย เนื่องจากไม่ได้รับรายงานลูกหนี้รายตัว
- ระยะเวลาถัวเฉลี่ยในการเรียกเก็บหนี้ เกินเกณฑ์ ๖๐ วัน
- ส่วนปรับลดค่าแรง IP ยังไม่ถูกต้องและไม่เป็นปัจจุบัน
- รายได้กองทุน UC-OP แบบเหมาจ่ายต่อผู้มีสิทธิที่ได้รับเงินเหมาจ่ายรายหัว งวด ๑-๒ พบว่าเงินไม่ตรงกับแผน Planfin ส่วนต่างประมาณ ๑.๔ ล้านบาท

๓. วัสดุคงคลัง

- วัสดุการแพทย์ พบส่วนต่างยอดเงินที่คลังพัสดุรายงาน ๐.๓ สตางค์ เนื่องจากโปรแกรมรายงานของคลังพัสดุมีความคลาดเคลื่อน

๔. สินทรัพย์ไม่หมุนเวียน

- ไม่มีการรายงานการคิดค่าเสื่อมจากงานพัสดุ งานบัญชีคิดค่าเสื่อมเอง สอบถามพบว่าโปรแกรมคิดค่าเสื่อมไม่สามารถคำนวณค่าเสื่อมต่องวดได้

- มีการดำเนินการจำหน่ายพัสดุจากระบบครุภัณฑ์ช่วงเดือน พฤษภาคม ๒๕๖๕ แต่ยังไม่ได้ส่งยอดให้งานบัญชีบันทึกบัญชี

๕. กำไรสะสม และเงินกองทุน

- ไม่มีใบสำคัญการลงบัญชีวิเคราะห์รายการ

- มีการโอนเงินสนับสนุน รพ.สต. ซึ่งเป็นของปีงบประมาณ ๒๕๖๔ (กันเงิน ณ สิ้นปี ๒๕๖๔ เบิกจ่ายในปี ๒๕๖๕) มีการบันทึกเบิกจ่าย แต่ไม่มีการบันทึกปรับปรุงเข้าหมวด ๓

- เงินรับฝากกองทุน UC บันทึกรับขาดไป ๕๘,๗๓๐.๒๕ บาท

- เงินรับฝากกองทุน UC งบลงทุน รพ.สต. ไม่มีทะเบียนคุม

๖. เจ้าหนี้และค่าใช้จ่าย

- เจ้าหนี้การค้า พบว่ามีการใช้โปรแกรมที่ไม่สามารถแยกเจ้าหนี้รายตัวได้

- หนี้ค่ารักษาพยาบาลตามจ่ายภายนอกจังหวัด ไม่มีการบันทึกบัญชี

มติที่ประชุม รับทราบ

๕.๑๐ การชำระค่ารักษาพยาบาลผู้ป่วยนอกในจังหวัดฉะเชิงเทรา ปีงบประมาณ ๒๕๖๕ (ไตรมาส ๒) โดย กลุ่มงานประกันสุขภาพ

ชื่อ รพ.	ไตรมาส 2/2565 (เดือนมกราคม 2565 - เดือนมีนาคม 2565)											
	ยอดค้างชำระ ระหว่าง รพ.											
	พุทธโสธร	ท่าตะเียบ	บางคล้า	บางน้ำเปรี้ยว	บางปะกง	บ้านโพธิ์	พนมสารคาม	สนามชัยเขต	แปลงยาว	ราชสาส์น	คลองเขื่อน	รวม
รพ.พุทธโสธร	-	-	-	-	-	-	-	-	-	-	-	-
รพ.ท่าตะเียบ	471,434.00	-	1,276.00	-	700.00	650.00	10,299.50	200,540.00	9,035.00	700.00	-	694,634.50
รพ.บางคล้า	846,712.00	-	-	-	133.00	-	2,582.00	9,308.75	14,201.00	-	6,400.00	879,336.75
รพ.บางน้ำเปรี้ยว	1,091,651.00	-	1,536.00	-	-	1,440.00	-	-	5,062.00	3,995.00	3,136.00	1,106,820.00
รพ.บางปะกง	879,706.00	-	-	-	-	4,310.00	-	-	1,231.00	-	-	885,247.00
รพ.บ้านโพธิ์	805,515.00	-	347.00	-	-	-	-	-	5,625.00	-	1,023.00	812,510.00
รพ.พนมสารคาม	663,766.00	-	-	-	846.00	-	-	103,464.00	6,715.00	-	2,192.00	776,983.00
รพ.สนามชัยเขต	554,355.00	-	-	-	150.00	-	-	-	-	-	-	554,505.00
รพ.แปลงยาว	500,299.00	-	-	-	-	-	-	16,248.75	-	-	242.00	516,789.75
รพ.ราชสาส์น	166,100.00	-	2,259.00	-	1,800.00	175.00	21,262.00	1,663.50	15,460.00	-	127.00	208,846.50
รพ.คลองเขื่อน	225,566.00	-	-	-	-	-	-	268.00	-	-	-	225,834.00
รวม	6,205,104.00	-	5,418.00	-	3,629.00	6,575.00	34,143.50	331,493.00	57,329.00	4,695.00	13,120.00	

ขอให้โรงพยาบาลทุกแห่งดำเนินการชำระหนี้ค่ารักษาพยาบาลผู้ป่วยนอกระหว่างสถานพยาบาลในจังหวัด ของปีงบประมาณ ๒๕๖๕ เดือนมกราคม - มีนาคม ๒๕๖๕ (ไตรมาส ๒) โดยได้ส่งหนังสือแจ้งเวียนให้ทุกแห่งทราบแล้ว

มติที่ประชุม รับทราบ

๕.๑๑ รายงานผลการดำเนินงานการประเมินคุณธรรมและความโปร่งใส ประจำปีงบประมาณ พ.ศ. ๒๕๖๕ (MOPH ITA ๒๐๒๒) ไตรมาสที่ ๓ ตามตัวชี้วัดที่ ๖๑ โดยกลุ่มกฎหมาย

ตัวชี้วัดที่ 61 ร้อยละของหน่วยงานในสังกัดสำนักงานปลัดกระทรวงสาธารณสุขที่ผ่านเกณฑ์การประเมิน ITA (ค่าเป้าหมายร้อยละ 87)

**ผลการดำเนินงาน
ไตรมาสที่ 3**

23 หน่วยงาน มีผลการดำเนินงานค่าคะแนนผ่านเกณฑ์การประเมิน \geq ร้อยละ 71 ขึ้นไป จำนวน 22 แห่ง ร้อยละ 95.65
 📍 สสจ. 1 แห่ง 📍 โรงพยาบาล 11 แห่ง 📍 สสอ. 10 แห่ง

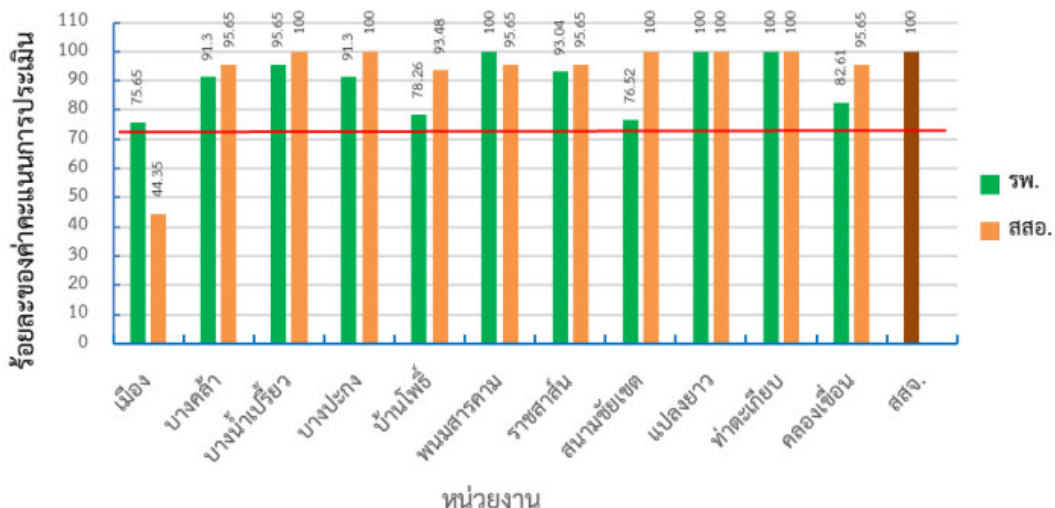

ผลงานในไตรมาสที่ ๓ มีทั้งหมด ๒๓ หน่วยงาน มีผลการดำเนินงานค่าคะแนนผ่านเกณฑ์การประเมิน \geq ร้อยละ ๗๑ ขึ้นไป จำนวน ๒๒ แห่ง ร้อยละ ๙๕.๖๕

และใน ไตรมาสที่ ๔ ค่าเกณฑ์เป้าหมายร้อยละ ๘๗ จะเปลี่ยนเป็นร้อยละ ๙๒ และคะแนนแต่ละหน่วยจะต้องผ่านร้อยละ ๘๖ ขอเรียนผู้บริหารให้ทราบเพื่อเป็นการกำกับติดตามในไตรมาสที่ ๔ ต่อไป

มติที่ประชุม รับทราบ

๖.๑ เรื่องการรณรงค์แพทย์สาธารณสุขจังหวัด

๖.๑.๑ รongฯ กสิวิวัฒน์

โครงการเดิน วิ่ง ปั่น ป้องกันอัมพาต ครั้งที่ ๘ หัวข้อแผ่นดินไทยไร้ Stroke จะจัดระหว่างวันที่ ๒๑ - ๓๐ ตุลาคม ๒๕๖๕ กลุ่มเป้าหมายโครงการนี้ประมาณ ๙๐๐ คน รายละเอียดโครงการจะแจ้งประชาสัมพันธ์ให้ทราบต่อไป

มติที่ประชุม รับทราบ

๖.๑.๒ รongฯ สุนันทา

การคัดเลือกตำแหน่งชำนาญการพิเศษ ฝากผู้ที่ทำ อวช. ในการทำผลงานวิจัย ในรุ่นต่อไป ขอแนะนำให้ผู้ทำวิจัย เช็ชชื่อเรื่องที่จะทำ ก่อนที่จะลงใน อวช. หากมีข้อสงสัย หรือต้องการคำปรึกษา สามารถปรึกษาผู้รู้ หรือพี่ๆ ใน สสจ. ได้ เพื่อจะได้ไม่ต้องทำเพิ่ม หรือแก้ไขหลายๆรอบ

มติที่ประชุม รับทราบ

๖.๑.๓ รองฯ ชาญเลขา

การท่องเที่ยวและกีฬา จัดกิจกรรมมหกรรมกีฬากระตุ้นการท่องเที่ยวในกลุ่มจังหวัดภาคตะวันออก ๑ (ชลบุรี ฉะเชิงเทรา ระยอง) โดยมีวัตถุประสงค์เพื่อสร้างภาพลักษณ์การท่องเที่ยวในจังหวัดภาคตะวันออก ๑ ให้เป็นแหล่งท่องเที่ยวเชิงกีฬาเพื่อกระจายรายได้ลงสู่ท้องถิ่น โดยการจัดกิจกรรมครั้งนี้ที่ฉะเชิงเทรา เป็นครั้งที่ ๓ ในวันที่ ๓๓ กรกฎาคม ๒๕๖๕ ใช้ชื่อกิจกรรมว่า คลองสียัดฮาร์ฟ มาราธอน ฟัน รัน ๒๐๒๒ ณ บริเวณอ่างเก็บน้ำคลองสียัด อำเภอบ้านฉะ ซึ่งผู้สมัครเข้าร่วมกิจกรรม จำนวน ๑,๐๒๓ คน โดยจะเริ่มปล่อยตัวนักวิ่งตั้งแต่ ๐๕.๐๐ น. โดยในส่วนของสาธารณสุขนั้น ได้ประสาน ผอ.รพ.ท่าตะเกียบแล้วในเรื่องของหน่วยปฐมพยาบาล และจุดตรวจ ATK ดังนั้นขอความร่วมมือ ทั้งโรงพยาบาล และสาธารณสุข อำเภอบ้านฉะ ช่วยดูแลด้วย

มติที่ประชุม รับทราบ

๖.๑.๔ ทพญ. รัตนา

วันที่ ๒๗ กรกฎาคม ๒๕๖๕ จะมีการแถลงข่าว โครงการฟันเทียมรากฟันเทียม เณิมพระเกียรติพระบาทสมเด็จพระเจ้าอยู่หัวเนื่องในมหามงคลเฉลิมพระเกียรติพระชนพรรษา ๗๒ พรรษา โครงการนี้เป็นโครงการที่กระทรวงกำหนดเป้าหมายประมาณ ๓,๕๐๐ ราย ๗,๐๐๐ ราก ซึ่งจังหวัดฉะเชิงเทรา จะจัดทำ ๕๐ ราย โรงพยาบาลพุทธโสธร สนามชัยเขต บางปะกง และสสจ. โดยคัดเลือกผู้สูงอายุที่ไม่มีฟัน ให้ส่งเข้ามาทำได้ หากมีข้อสงสัย สามารถสอบถามได้ที่ สสจ.ได้

มติที่ประชุม รับทราบ

๖.๒ เรื่องจากโรงพยาบาล

๖.๒.๑ ผอ.รพ.พนมสารคาม

เรื่อง การกักตัวผู้ป่วยโควิด ใช้ ๗+๓ หรือ ๑๐ วัน สอบถามว่าจะใช้เกณฑ์ไหน จะได้เป็นแนวทางเดียวกัน

คุณสุพจน์ เอกสารวิชาการจากกรมการแพทย์ ผู้ป่วยให้กักตัว ๑๐ วัน

ประธาน ให้ กลุ่มงานควบคุมโรคติดต่อ และ ผชช.ว. หาข้อมูล เอกสารอ้างอิง และสรุปแจ้งเวียนให้ทุกแห่งทราบด้วย

มติที่ประชุม รับทราบ

๖.๓ เรื่องจากสาธารณสุขอำเภอ

๖.๓.๑ สสอ.บ้านโพธิ์

ประชาสัมพันธ์จากชมรมสาธารณสุขแห่งประเทศไทย กำหนดจัดงานเกษียณอายุราชการ ในวันที่ ๗ - ๙ กันยายน ๒๕๖๕ ณ จังหวัดบุรีรัมย์ หากผู้เกษียณท่านใดสนใจก็สามารถลงทะเบียนเข้าร่วมงานได้

มติที่ประชุม รับทราบ

๖.๔ เรื่องจากกลุ่มงานในสำนักงานสาธารณสุขจังหวัดฉะเชิงเทรา

๖.๔.๑ กลุ่มงานส่งเสริมสุขภาพ

กองทุนฟื้นฟูสมรรถภาพ จังหวัดฉะเชิงเทรา

กองทุนฟื้นฟูสมรรถภาพ จังหวัดฉะเชิงเทรา ได้จัดทำคำสั่ง โดยมีหน้าที่ต่างๆ และมี ๓ กิจกรรมหลักๆ

คือ ๑. การบริการฟื้นฟูให้คนพิการและผู้สูงอายุ

๒. ศูนย์เยี่ยมอุปกรณ์

๓. การปรับปรุงบ้านพักอาศัยของผู้สูงอายุ ผู้พิการ

โดยมีรายละเอียดอื่นๆ ตามไฟล์ที่นำเสนอในที่ประชุม

มติที่ประชุม รับทราบ

๖.๕ เรื่องจากผู้แทนผู้อำนวยการโรงพยาบาลส่งเสริมสุขภาพตำบล

คุณเอกชัย สอบถามเรื่องการประเมิน ระดับชำนาญการ ของตำแหน่งนักวิชาการ ว่ามีรูปแบบใหม่ อย่างไร

คุณเดชชัย ทางกลุ่มงานบริหารทรัพยากรบุคคล ได้ทำหนังสือและแจ้งเวียนให้ทุกแห่งทราบแล้ว และหากมีข้อสงสัย หรือต้องการไฟล์ แบบประเมิน ทุกระดับ สามารถสอบถามมายังกลุ่มงานบริหารทรัพยากรบุคคลได้

มติที่ประชุม รับทราบ

๖.๖ เรื่องจากกองสาธารณสุขและสิ่งแวดล้อม เทศบาลเมืองฉะเชิงเทรา

-ไม่มี-

๖.๗ เรื่องจากประธานอาสาสมัครสาธารณสุขจังหวัดฉะเชิงเทรา

-ไม่มี-

เลิกประชุมเวลา ๑๖.๔๕ น.

ลงชื่อ

ภาคินี อินรัตน์

(นางสาวภาคินี อินรัตน์)

นักวิเคราะห์นโยบายและแผน

ผู้สรุปรายงานการประชุม

ลงชื่อ

ชาตรี นันทพานิช

(นายชาตรี นันทพานิช)

หัวหน้ากลุ่มงานพัฒนายุทธศาสตร์สาธารณสุข

ผู้ตรวจรายงานการประชุม