

รายงานการประชุมคณะกรรมการวางแผนประเมินผลและประชุมประจำเดือน

ครั้งที่ ๑๒/๒๕๖๑

วันที่ ๒๗ ธันวาคม พ.ศ. ๒๕๖๑

ณ ห้องประชุมพุทธโสธร สำนักงานสาธารณสุขจังหวัดฉะเชิงเทรา

คณะกรรมการ ผู้มาประชุม

๑	นายมนต์เชียร คณาสวัสดิ์	นายแพทย์สาธารณสุขจังหวัดฉะเชิงเทรา
๒	นางสุนันทา ชนวรรณ์	นักวิชาการสาธารณสุขเชี่ยวชาญด้านส่งเสริมพัฒนา(รท.)
๓	นายเลิศชาย เลิศวุฒิ	เภสัชกรเชี่ยวชาญ
๔	นางสาวรุ่งทิพา ประสานทอง	นักวิชาการสาธารณสุขชำนาญการพิเศษ
๕	นายสมบัติ ทั้งทอง	นักวิชาการสาธารณสุขชำนาญการพิเศษ
๖	นางระพีพร อารีย์	รองผู้อำนวยการด้าน พรส. รพ.พุทธโสธร
๗	นางรุจิรัตน์ ปุณยลิขิต	รองผู้อำนวยการด้าน บริหารปฐมภูมิ รพ.พุทธโสธร
๘	นายดิเรก ภาคกุล	ผู้อำนวยการโรงพยาบาลบางคล้า
๙	นางอุไร ศิลปกิจโกศล	ผู้อำนวยการโรงพยาบาลพนมสารคาม
๑๐	นายจักรวาล บุญชู	ผู้อำนวยการโรงพยาบาลบางน้ำเปรี้ยว(แทน)
๑๑	นายสุธน คุณรักษา	ผู้อำนวยการโรงพยาบาลบางปะกง
๑๒	นายสมคิด วิระเทพสุภรณ์	ผู้อำนวยการโรงพยาบาลสนามชัยเขต
๑๓	นางสาวมานิตา พรรณวดี	ผู้อำนวยการโรงพยาบาลบ้านโพธิ์
๑๔	นางสาวรุ่งทิพย์ มหรรณพกุล	ผู้อำนวยการโรงพยาบาลราชสาส์น(แทน)
๑๕	นางสาวทิพวรรณ ไชยประการ	ผู้อำนวยการโรงพยาบาลแปลงยาว
๑๖	นายเกริกภัทร ลิ้มปยอม	ผู้อำนวยการโรงพยาบาลท่าตะเกียบ
๑๗	นางสาววิพัชรินทร์ ทรงเดชาพิพัฒน์	ผู้อำนวยการโรงพยาบาลคลองเขื่อน
๑๘	นายบุญฤทธิ์ เอ็งไฉ่	สาธารณสุขอำเภอเมืองฉะเชิงเทรา(แทน)
๑๙	นายสมเจตน์ สถิตสมิทธิ์	สาธารณสุขอำเภอบางคล้า
๒๐	นายเทอดศักดิ์ แพทย์ประสิทธิ์	สาธารณสุขอำเภอพนมสารคาม
๒๑	นายกฤษดา พรหมสุวรรณ	สาธารณสุขอำเภอบางน้ำเปรี้ยว(รท.)
๒๒	นายชูชีพ มีเจริญ	สาธารณสุขอำเภอบางปะกง
๒๓	นายศศิธร ศุภพิชน์	สาธารณสุขอำเภอสนามชัยเขต
๒๔	นายชาญเลขา กุลละวณิชย์	สาธารณสุขอำเภอบ้านโพธิ์
๒๕	นายฉลาด บุญจันทร์	สาธารณสุขอำเภอแปลงยาว(รท.)
๒๖	นายปราโมทย์ ต้นดี	สาธารณสุขอำเภอราชสาส์น
๒๗	นายมานิตย์ ชุ่มชูจันทร์	สาธารณสุขอำเภอท่าตะเกียบ
๒๘	นายบุญสืบ จันทร์เจริญ	สาธารณสุขอำเภอคลองเขื่อน(รท.)

๒๙	นายชาติรี นันทพานิช	หัวหน้ากลุ่มงานพัฒนายุทธศาสตร์สาธารณสุข
๓๐	นายพิเชษฐ์ ไตรติลานันท์	หัวหน้ากลุ่มงานประกันสุขภาพ
๓๑	นายสุพจน์ กังใจ	หัวหน้ากลุ่มงานควบคุมโรคติดต่อ
๓๒	นางโสภา เวฬุตันติ	หัวหน้ากลุ่มงานส่งเสริมสุขภาพ
๓๓	นางลาวัลย์ อมรรรัตน์	หัวหน้ากลุ่มงานพัฒนาคุณภาพและรูปแบบบริการ
๓๔	นางลลิตา พรพนาวัลย์	หัวหน้ากลุ่มงานคุ้มครองผู้บริโภคและเภสัชสาธารณสุข
๓๕	นางรัตนา จันทร	หัวหน้ากลุ่มงานทันตสาธารณสุข
๓๖	นายวีระชาติ อมรรรัตน์	หัวหน้ากลุ่มงานควบคุมโรคไม่ติดต่อสุขภาพจิตและยาเสพติด(แทน)
๓๗	นายพีระพล ต่วนภูษา	หัวหน้ากลุ่มงานอนามัยสิ่งแวดล้อมและอาชีวอนามัย
๓๘	นายเดชชัย สีนเจริญ	หัวหน้ากลุ่มงานบริหารทรัพยากรบุคคล
๓๙	นางสาวพรพิมล แนนหนา	หัวหน้ากลุ่มงานนิติการ
๔๐	นางวิภาวี สุวรรณธร	หัวหน้ากลุ่มงานการแพทย์แผนไทยและการแพทย์ทางเลือก
๔๑	นายสมชาย ห้องทองคำ	หัวหน้ากลุ่มงานสื่อสารองค์กร
๔๒	นางรุ่งรัตน์ ห้องทองคำ	หัวหน้าสำนักงานเลขานุการฯ
๔๓	นายจำรัส คำรอด	ประธานชมรม อสม.จังหวัดฉะเชิงเทรา

#### ผู้เข้าร่วมประชุม

๑	นายอานัติ ประดิษฐ์แจ้ง	นักวิชาการสาธารณสุขชำนาญการ
๒	นางสาวนฤมล พงษ์สุวรรณ	เจ้าพนักงานสถิติชำนาญงาน
๓	นายชาญศักดิ์ เจียมวงศากุล	นักวิชาการสาธารณสุขชำนาญการ
๔	นางสาวพรพิมล ชันชูสวัสดิ์	นักวิเคราะห์นโยบายและแผน
๕	นางสาวภาคินี อินรัตน์	นักวิเคราะห์นโยบายและแผน
๖	นางน้ำทิพย์ ธรรมชาติ	เจ้าพนักงานธุรการ
๗	นางสาวดวงนภา ทองคำ	นักทรัพยากรบุคคล
๘	นางจิตาภรณ์ เรืองสวัสดิ์	พยาบาลวิชาชีพชำนาญการพิเศษ รพ.พุทธโสธร

#### ผู้ไม่มาประชุมเนื่องจากติดราชการ

๑	นายกสิวัฒน์ ศรีประดิษฐ์	นายแพทย์สาธารณสุขจังหวัดฉะเชิงเทรา
๒	นางสาวสมบัติ ชุตินานุกูล	ผู้อำนวยการโรงพยาบาลพุทธโสธร

**เริ่มประชุม**

เวลา ๐๙.๐๐ - ๑๒.๐๐ น.

- ประชุมกลุ่มสาธารณสุขอำเภอ
- ประชุมกลุ่มผู้อำนวยการโรงพยาบาล

เวลา ๑๓.๐๐ - ๑๖.๓๐ น.

- ประชุมคณะกรรมการวางแผนและประเมินผลและประชุมประจำเดือน  
นายมนต์เกียรติ คณาสวัสดิ์ นายแพทย์สาธารณสุขจังหวัดฉะเชิงเทรา เป็นประธานในการประชุม

**วาระก่อนการประชุม**

๑. การประกาศเจตนารมณ์ การต่อต้านทุจริต "สำนักงานสาธารณสุขจังหวัดฉะเชิงเทรา ไม่ทนต่อการทุจริต (MOPH Zero Tolerance)" ประจำปีงบประมาณ พ.ศ.๒๕๖๒
๒. การมอบโล่รางวัลตำบลดูแลผู้สูงอายุระยะยาว (LTC) และผู้จัดการ การดูแลผู้สูงอายุดีเด่น (Care Manager) ประจำปี ๒๕๖๑
๓. มอบประกาศนียบัตร ผู้ผ่านการอบรม ครู ก อสม. ๔.๐ ปีงบประมาณ ๒๕๖๒
๔. มอบอุปกรณ์สำหรับเพิ่มประสิทธิภาพในการประชุม Web Conference
๕. สรุปข่าวสารสาธารณสุข ประจำเดือน ธันวาคม ๒๕๖๑

**ระเบียบวาระที่ ๑ เรื่องที่ประธานแจ้งให้ที่ประชุมทราบ**

- ๑.๑ เรื่องจากนายแพทย์สาธารณสุขจังหวัดฉะเชิงเทรา
  - เรื่องกำหนดการตรวจราชการและนิเทศงานตามแผนการตรวจราชการกระทรวงสาธารณสุข  
ในวันที่ ๗ - ๙ มกราคม ๒๕๖๒
  - เรื่องอุบัติเหตุ การไม่สวมหมวกนิรภัย ไม่คาดเข็มขัดนิรภัย เมมาแล้วขับ ขับรถฝ่าไฟแดง และขับย้อนศร โดยหลังวันที่ ๑๖ ธันวาคม ๒๕๖๑ เป็นต้นไป จะมีการจับและปรับ และขอให้หน่วยงานติดตั้งแผ่นป้ายรณรงค์ และปฏิบัติตามกฎจราจร อย่างเคร่งครัด
  - รถพยาบาล ท่านปลัดห่วงใยความปลอดภัยและมีนโยบายชักจูงและให้ทำความเข้าใจในประเด็นต่างๆ เช่น รถจะต้องมีความพร้อม ความเรียบร้อย ในการใช้งาน การให้บริการของผู้ป่วยในรถพยาบาล เป็นต้น ฝากแต่ละหน่วยงานกำชับ ดูแล และจะมีหนังสือแจ้งเวียน ลงไป
  - การจัดงานเลี้ยงสังสรรค์ ในสถานที่ราชการ ไม่ให้มี แอลกอฮอล์ ในงานเลี้ยง
  - การจ่ายยา ทางไปรษณีย์ มอบ กลุ่มงานพัฒนาคุณภาพและรูปแบบบริการ

**มติที่ประชุม** รับทราบ

**ระเบียบวาระที่ ๒** รับรองรายงานการประชุมคณะกรรมการวางแผนและประเมินผลและประชุมประจำเดือนครั้งที่ ๑๑/๒๕๖๑ เมื่อวันที่ ๓๐ พฤศจิกายน ๒๕๖๑ ทั้งหมด ๑๒ หน้า

**มติที่ประชุม** รับรองรายงานการประชุมโดยไม่มีการแก้ไข

**ระเบียบวาระที่ ๓ เรื่องสืบเนื่องจากการประชุมครั้งที่แล้ว**

**๓.๑ สถานการณ์การเงินการคลัง (กลุ่มงานประกันสุขภาพ)**

ระดับวิกฤติทางการเงิน ปี 2561 ( ณ วันที่ 30 พฤศจิกายน 61)						
หน่วยบริการ	CR	QR	Cash	NWC (ล้านบาท)	กำไรสุทธิ(รวมค่าเสื่อม ราคา)(ล้านบาท)	ระดับวิกฤติ
รพ.พุทธโสธร	1.59	1.42	1.00	245.85	25.15	0
รพ.บางคล้า	4.72	4.55	3.41	95.34	7.49	0
รพ.บางน้ำเปรี้ยว	1.66	1.49	0.73	24.29	23.32	1
รพ.บางปะกง	1.77	1.69	1.48	35.86	20.26	0
รพ.บ้านโพธิ์	1.74	1.54	0.99	20.92	11.98	0
รพ.พนมสารคาม	2.12	2.06	1.48	86.82	12.83	0
รพ.สนามชัยเขต	1.33	1.20	0.81	14.49	20.84	1
รพ.แปลงยาว	2.11	1.91	1.31	21.77	11.61	0
รพ.ราชสาส์น	2.24	2.05	1.62	9.16	4.81	0
รพ.ท่าตะเกียบ	2.06	1.95	1.76	24.88	19.13	0
รพ.คลองเขื่อน	3.26	3.13	3.00	23.82	6.99	0

**มติที่ประชุม** รับทราบ

**ระเบียบวาระที่ ๔ เรื่องเสนอที่ประชุมเพื่อพิจารณา**

**๔.๑ การขอรับเงินเพิ่มพิเศษสำหรับแพทย์ ทันตแพทย์ และเภสัชกร ที่ปฏิบัติงานในสถานบริการ  
สาธารณสุขและไม่ทำเวชปฏิบัติส่วนตัวและหรือปฏิบัติงานโรงพยาบาลเอกชน (กลุ่มงานบริหารทั่วไป)**

แพทย์ ทันตแพทย์ และเภสัชกร แจ้งความประสงค์ขอรับเงินเพิ่มพิเศษสำหรับแพทย์ ทันตแพทย์  
และเภสัชกร ตั้งแต่ ๑ ธันวาคม ๒๕๖๑ จำนวน ๑ ราย ดังนี้

๑. นางสาวณิชา จันทร์ประเสริฐ ตำแหน่งนายแพทย์ปฏิบัติการ รพ.สนามชัยเขต

แพทย์ ทันตแพทย์ และเภสัชกร แจ้งความประสงค์ขอรับเงินเพิ่มพิเศษสำหรับแพทย์ ทันตแพทย์  
และเภสัชกร ตั้งแต่ ๑ มกราคม ๒๕๖๒ จำนวน ๕ ราย ดังนี้

๑. นางสาวอิตยา บุรณะศรีศักดิ์ ตำแหน่งนายแพทย์ปฏิบัติการ รพ.พนมสารคาม

๒. นายเจริญศักดิ์ อ่ำกลิ่น ตำแหน่งนายแพทย์ชำนาญการ รพ.พุทธโสธร

๓. นายโชคชัย เนียมโกคะ ตำแหน่งเภสัชกรชำนาญการ รพ.พุทธโสธร

๔. นายอภิวัฒน์ มังคละทน ตำแหน่งเภสัชกรปฏิบัติการ รพ.พุทธโสธร

๕. นางสาวสลิลทิพย์ กมลศิริ ตำแหน่งเภสัชกรชำนาญการ รพ.แปลงยาว

แพทย์ ทันตแพทย์ และเภสัชกร แจ้งความประสงค์ขอรับเงินเพิ่มพิเศษสำหรับแพทย์ ทันตแพทย์ และเภสัชกร ตั้งแต่ ๑ กุมภาพันธ์ ๒๕๖๒ จำนวน ๓ ราย ดังนี้

- |                              |                          |                |
|------------------------------|--------------------------|----------------|
| ๑. นางสาวสิริพันธ์ จิตตางกูร | ตำแหน่งเภสัชกรชำนาญการ   | สสจ.ฉะเชิงเทรา |
| ๒. นางสาวพัชราพร วรณศิริ     | ตำแหน่งเภสัชกร           | รพ.พนมสารคาม   |
| ๓. นางสาวสุนิสา อินทรนนทวิไล | ตำแหน่งทันตแพทย์ชำนาญการ | รพ.ท่าตะเกียบ  |

แพทย์ ทันตแพทย์ และเภสัชกร แจ้งความประสงค์ขอยกเลิกรับเงินเพิ่มพิเศษสำหรับแพทย์ตั้งแต่ ๑ มกราคม ๒๕๖๒ จำนวน ๒ ราย ดังนี้

- |                                  |                         |             |
|----------------------------------|-------------------------|-------------|
| ๑. นางสาวกนกวรรณ นุชประมุล       | ตำแหน่งนายแพทย์ชำนาญการ | รพ.พุทธโสธร |
| ๒. นางสาวปิ่นปณิธิ สุขวโรตม์วัตร | ตำแหน่งนายแพทย์ชำนาญการ | รพ.พุทธโสธร |

**มติที่ประชุม** เห็นชอบ

**๔.๒ ขอบิด รพ.สต.คลองเขื่อน หมู่ ๕ อ.คลองเขื่อน และขอตัดตำแหน่ง ผอ.รพ.สต.ไปเปิด ตำแหน่งที่ รพ.สต.บ้านหนองขาหย่าง อ.ท่าตะเกียบ (กลุ่มงานบริหารทรัพยากรบุคคล)**

สำนักงานสาธารณสุขอำเภอคลองเขื่อน ได้แจ้งขอบิดหน่วยบริการสุขภาพ รหัส ๐๒๒๙๔ รพ.สต.คลองเขื่อน หมู่ ๕ อ.คลองเขื่อน และขอตัดตำแหน่ง ผอ.รพ.สต.ไปเปิด ตำแหน่งที่ รพ.สต.บ้านหนองขาหย่าง อ.ท่าตะเกียบ จังหวัดฉะเชิงเทรา

**มติที่ประชุม** เห็นชอบ

**๔.๓ ขอมติส่งเปลี่ยนแปลงรายการค่าบริการทางการแพทย์(งบค่าเสื่อม)เพื่อให้ อปสข.พิจารณาอนุมัติ (กลุ่มงานพัฒนายุทธศาสตร์สาธารณสุข)**

โรงพยาบาลบางคล้า รายการตามแผนเดิม คือ รถพยาบาล (รถตู้) วงเงิน ๒,๐๐๐,๐๐๐ บาท ขอเปลี่ยนแปลงรายการใหม่ จำนวน ๔ รายการ คือ เครื่องตรวจอวัยวะภายในด้วยคลื่นเสียงความถี่สูง จำนวน ๑,๒๐๐,๐๐๐ บาท ,เครื่องเอกซเรย์เคลื่อนที่ ๖๕๐,๐๐๐ บาท ,INFUSIONPUM(เครื่องควบคุมสารละลายในหลอดเลือดดำ) ๑๐๐,๐๐๐ บาท และ เครื่องวัดออกซิเจนในกระแสเลือด ๕๐,๐๐๐ บาท รวม ๔ รายการ รวมวงเงินเท่าเดิม คือ ๒,๐๐๐,๐๐๐ บาท รายละเอียดตามเอกสารประกอบการประชุม

โรงพยาบาลสนามชัยเขต รายการตามแผนเดิม คือ ซ่อมแซมถนนทางเดิน วงเงิน ๘๗๕,๘๖๙.๖๐ บาท ขอเปลี่ยนแปลงรายการใหม่ เป็น ซ่อมแซมถนนทางเดิน จำนวนเงิน ๕๗๘,๘๖๙.๖๐ บาท และ ซ่อมแซมหลังคาอาคารผู้ป่วย ๓๐ เติง จำนวนเงิน ๕๐๐,๐๐๐ บาท รวมวงเงินเท่าเดิม คือ ๘๗๕,๘๖๙.๖๐ บาท รายละเอียดตามเอกสารประกอบการประชุม

**มติที่ประชุม** เห็นชอบ

**๔.๔ การดูแลผู้ป่วยภาวะติดเชื้อในกระแสโลหิต Sepsis/Septic Shock จังหวัดฉะเชิงเทรา (กลุ่มงานพัฒนาคุณภาพและรูปแบบบริการ)**

การพัฒนา Service Plan Community Sepsis-Septic Shock สาขาอายุรกรรม ที่ในปีนี้จะมุ่งเน้นการใช้ lab:blood lactate ในการช่วยประเมินความรุนแรงและติดตามการรักษาผู้ป่วยในเครือข่าย แนวทางปฏิบัติคือ จะเจาะครั้งแรกในการวินิจฉัย และอีกครั้งเพื่อติดตามหลังการรักษา โดยจะใช้ lab strip ที่มีต้นทุน (ซื้อรวมทั้งจังหวัดในราคาต่อรอง) อยู่ที่ราคา Strip ละ ๙๐ บาท

**มติที่ประชุม** ให้นำเข้าวาระ Service Plan และนำมาเข้าวาระ การประชุม กวป. ในครั้งต่อไป

## ระเบียบวาระที่ ๕ เรื่องเสนอที่ประชุมเพื่อทราบ

### ๕.๑ รายงานการเฝ้าระวังโรคทางระบาดวิทยาประจำเดือนธันวาคม ๒๕๖๑ (กลุ่มงานควบคุมโรคติดต่อ)

รายงานการเฝ้าระวังทางระบาดวิทยาจังหวัดฉะเชิงเทราตั้งแต่วันที่ ๑ มกราคม - ๒๕ ธันวาคม ๒๕๖๑ จากบัตรรายงานผู้ป่วย(รง.๕๐๖) จำนวนบัตรทั้งสิ้น ๔๐,๘๒๔ ฉบับ รายงานทันเวลาจำนวน ๓๙,๙๕๗ ฉบับ คิดเป็นร้อยละ ๙๗.๘๘

**๕.๑.๑ อัตราป่วยของจังหวัดฉะเชิงเทรา** อัตราป่วย ๑๐ อันดับแรกจังหวัดฉะเชิงเทราเปรียบเทียบกับอัตราป่วย ภาคกลางและอัตราป่วยประเทศ ตั้งแต่วันที่ ๑ มกราคม - ๒๕ ธันวาคม ๒๕๖๑ รายละเอียดดังนี้

ลำดับ	ชื่อโรค	ณ 25 ธันวาคม 2561		ณ 24 ธันวาคม 2561			
		จ.ฉะเชิงเทรา		จ.ฉะเชิงเทรา	ภาคกลาง	ประเทศ	
		จำนวน (คน)	อัตราป่วย (ปกก.แสนคน)	อัตราป่วย (ปกก.แสนคน)	อัตราป่วย (ปกก.แสนคน)	อัตราป่วย (ปกก.แสนคน)	เปรียบเทียบ ประเทศ
1	อุจจาระร่วงเฉียบพลัน	19,103	2834.55	2668.19	1925.01	1786.64	9
2	ไข้ไม่ทราบสาเหตุ	5,916	877.83	824.44	424.86	664.35	24
3	ปอดอักเสบ	3,845	570.53	538.22	522.39	419.22	19
4	ไข้หวัดใหญ่	2,281	338.46	319.31	358.01	268.03	17
5	ไข้เลือดออก	1,575	233.70	213.68	157.23	126.67	10
6	อาหารเป็นพิษ	1,055	156.54	146.22	135.37	175.91	38
7	ตาอักเสบจากไวรัส	1,033	153.28	143.82	101.06	140.44	27
8	มือเท้าปาก	978	145.12	136.32	126.57	103.80	17
9	สุกใส	789	117.07	109.60	77.03	89.76	18
10	วัณโรค(รวม)	278	41.25	38.75	15.12	20.32	15

**๕.๑.๒ สถานการณ์โรคไข้เลือดออก จังหวัดฉะเชิงเทรา** นับตั้งแต่วันที่ ๑ มกราคม - ๒๕ ธันวาคม ๒๕๖๑ สสจ.ฉะเชิงเทรา ได้รับรายงานผู้ป่วยโรคไข้เลือดออกจำนวนทั้งสิ้น ๑,๕๗๕ ราย คิดเป็นอัตราป่วยต่อประชากรแสนคน ๒๓๓.๗๐ (อันดับที่ ๒ ระดับเขตและอันดับที่ ๑๐ ระดับประเทศ) มีผู้เสียชีวิต ๓ ราย อัตราตายต่อประชากรแสนคนเท่ากับ ๐.๔๕ อัตราผู้ป่วยตายเท่ากับร้อยละ ๐.๑๙ กลุ่มอายุที่พบสูงสุดคือกลุ่มอายุ ๑๐-๑๔ ปี อัตราป่วยต่อประชากรแสนคนเท่ากับ ๖๒๓.๕๐ รองลงมาคือกลุ่มอายุ ๑๕-๒๔ ปี และ ๕-๙ ปี อัตราป่วยต่อประชากรแสนคนเท่ากับ ๔๓๐.๑๒ และ ๔๓๐.๗๙ อาชีพที่มีจำนวนผู้ป่วยสูงสุดคือนักเรียน จำนวนผู้ป่วยเท่ากับ ๖๙๖ ราย รองลงมาคือรับจ้างและในปกครองจำนวนผู้ป่วยเท่ากับ ๔๔๖ ราย และ ๓๑๐ ราย ตามลำดับอำเภอที่มีอัตราป่วยสูงสุด คืออำเภอเมืองฉะเชิงเทรา อัตราป่วยต่อประชากรแสนคนเท่ากับ ๔๙๗.๔๑ รองลงมาคืออำเภอลองเขื่อน และอำเภอนวมสารคาม อัตราป่วยต่อประชากรแสนคนเท่ากับ ๔๓๖.๐๒ และ ๒๙๓.๖๗

**๕.๑.๓ รายงานการสอบสวนโรค Brucellosis** เมื่อเดือน พฤศจิกายน ๒๕๖๑ สำนักงานสาธารณสุขจังหวัดฉะเชิงเทรา ได้รับรายงานจากโรงพยาบาลพุทธโสธรพบผู้ป่วยยืนยันโรค Brucellosis เพศหญิง อายุ ๕๒ ปี อาชีพเลี้ยงสัตว์ (แพะเนื้อ) ที่อยู่ขณะป่วย หมู่ ๑๑ ตำบลท่ากระดาน อำเภอสนามชัยเขต จังหวัดฉะเชิงเทรา

สำนักระบาดวิทยา กรมควบคุมโรค ร่วมกับทีมสอบสวนควบคุมโรคในพื้นที่ เบื้องต้นเข้าดำเนินการค้นหาผู้สัมผัสและผู้ป่วยรายใหม่ ในกลุ่มเกษตรกรผู้เลี้ยงแพะ ในหมู่ ๑๑ และ หมู่ ๑๘ ตำบลท่ากระดาน อำเภอสนามชัยเขต จากการสอบสวนพบว่า ผู้ป่วยมีการทำคลอดแพะที่แท้งโดยไม่สวมถุงมือ และพบผู้สัมผัสจำนวน

๑๕ ราย มีประวัติทำงานในคอกแพะสัมผัสสารคัดหลั่งของสัตว์ และกินรกแพะที่แห้งแบบสุกๆดิบๆ ได้เจาะเลือดส่งตรวจทางห้องปฏิบัติการ พบผู้ติดเชื้อเพิ่มขึ้น ๕ ราย (ติดตามดูแลรักษาให้ยาปฏิชีวนะแล้ว) ซึ่งได้ดำเนินการป้องกันควบคุมโรคแล้วดังนี้

๑. ให้สูขศึกษาการป้องกันโรค布鲁เซลโลสิสแก่ประชาชนในพื้นที่ โดย อบต.ท่ากระดาน ร่วมกับสำนักงานสาธารณสุขจังหวัดฯและปศุสัตว์จังหวัดฯ จัดอบรม “โครงการดูแลกรณีเกิดโรคระบาดหรือภัยพิบัติในพื้นที่ โรค布鲁เซลโลสิส (Brucellosis) ปีงบประมาณ ๒๕๖๒” กลุ่มเป้าหมาย แกนนำชุมชน อสม. กลุ่มเกษตรกรผู้เลี้ยงแพะ และประชาชนทั่วไป จำนวน ๖๐ คน ในวันที่ ๒๐ ธันวาคม ๒๕๖๑

๒. ดำเนินการสำรวจค้นหาผู้สัมผัสและผู้ป่วยรายใหม่เพิ่ม โดยการสัมภาษณ์ใช้แบบคัดกรองกลุ่มเสี่ยง ขณะนี้พบผู้สัมผัสเพิ่มจำนวน ๑๔ ราย ได้เจาะตรวจเลือดวิเคราะห์ พบผู้ติดเชื้อ ๑ ราย (รวมพบผู้ป่วย ๗ ราย) และมีกำหนดการลงพื้นที่ เพื่อสำรวจค้นหาผู้สัมผัสเพิ่มอีก ในวันที่ ๒๗ - ๒๘ ธันวาคม ๒๕๖๑

๓. วางแผนจัดทำป้ายประชาสัมพันธ์ เรื่อง การป้องกันโรค Brucellosis ติดตั้งตามสถานที่สำคัญในพื้นที่ ได้แก่ วัด โรงเรียน รพ.สต. เป็นต้น โดย อบต.ท่ากระดาน ซึ่งขณะนี้อยู่ในช่วงดำเนินการ

๔. เผื่อระวังการเกิดโรค布鲁เซลโลสิสกับประชาชนในพื้นที่ โดยหน่วยสถานบริการสาธารณสุขในพื้นที่ รพ.สต. ตรวจคัดกรองประชาชน ที่มีอาการเข้าได้กับโรคและมีประวัติสัมผัสสัตว์สงสัย พร้อมประสาน รพ.สนามชัยเขต ส่งต่อผู้ป่วย เพื่อได้รับการวินิจฉัยและดูแลรักษาต่อไป และประสานทีมเครือข่าย รพ.เขาฉกรรจ์ จังหวัดสระแก้ว ซึ่งเป็นเขตพื้นที่รอยต่อ เพื่อการเผื่อระวังโรคให้กับประชาชนในพื้นที่ที่ไปรับบริการ อย่างน้อย ๖ เดือน (ระยะฟักตัว)

๕. แจ้งประสานสำนักงานปศุสัตว์จังหวัด เพื่อการป้องกันควบคุมโรคในสัตว์ต่อไป ขณะนี้ทางด้านปศุสัตว์ ได้ประกาศเป็นเขตพื้นที่โรคระบาดสัตว์ชั่วคราวแล้ว และได้ทำการเจาะตรวจเลือดแพะในคอกที่ผู้ป่วยรายแรกสัมผัสแล้ว จำนวน ๓๐ ตัว พบติดเชื้อ ๓ ตัว ได้ทำการทำลายแล้ว และมีแผนกำหนดการสำรวจและเจาะตรวจเลือดแพะในพื้นที่จำนวนกว่า ๒๐ ครัวเรือน แพะประมาณ ๓๐๐ ตัว ซึ่งขณะนี้อยู่ในช่วงดำเนินการ

๖. รวบรวมข้อมูลผลการดำเนินงาน และผลการตรวจทางห้องปฏิบัติการทั้งในคนและสัตว์ เพื่อวางแผนการดำเนินงานเผื่อระวังป้องกันควบคุมโรคในพื้นที่ต่อไป

### ๕.๑.๔ วัณโรค

ผลสำเร็จของการรักษาผู้ป่วยวัณโรค All From จังหวัดฉะเชิงเทราปี ๒๕๖๑

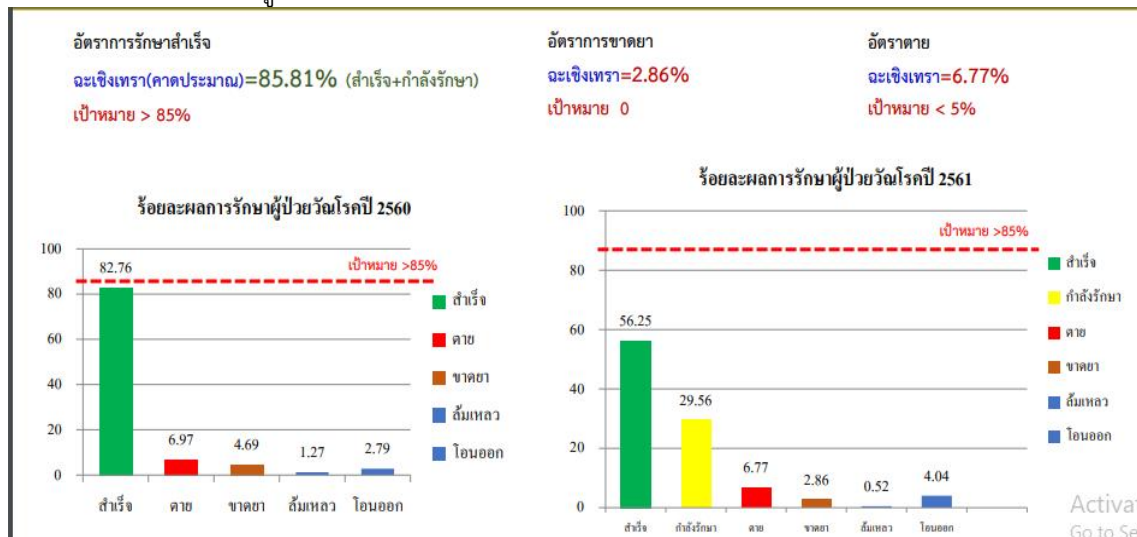

ความครอบคลุมการค้นหาและขึ้นทะเบียนรักษา (เทียบกับค่าประมาณการ)

ปี ๒๕๖๑ จังหวัดฉะเชิงเทรา มีจำนวนผู้ป่วยขึ้นทะเบียนรักษาวัณโรคนำมาประเมิน ๑๑ อำเภอ ทั้งหมด ๗๖๖ ราย อัตราเสียชีวิตน้อยกว่า ๕% อยู่ที่ อ.ท่าตะเกียบ อ.บางปะกง อ.แปลงยาว และเสียชีวิตสูงสุดที่ อ.ราชสาส์น อัตราขาดยา ไม่พบผู้ป่วยขาดยาเลย อยู่ที่ อ.คลองเขื่อน อ.บางน้ำเปรี้ยว อ.บางปะกง อ.บ้านโพธิ์ และขาดยาสูงสุดที่ อ.บางคล้า

การค้นหาพบTB จากกร Active Case Finding ทุกกลุ่มเสี่ยง ปี๒๕๖๒

เมื่อแยกตามกลุ่มเสี่ยงการค้นหา พบ TB มากในกลุ่ม ผู้สัมผัสใกล้ชิด ๙ ราย ผู้สัมผัสร่วมบ้าน ๓ ราย ผู้มีประวัติเป็นวัณโรค ๓ ราย จากทั้งหมด ๒๙ ราย

ความครอบคลุมในการขึ้นทะเบียนรักษา ๑๕๖/แสนประชากร

พื้นที่	จน.ปชก ปี60	เป้าคาดประมาณ จำนวนผู้ป่วย156/ แสนปชก	จน.ผป.ที่ขึ้น ทะเบียนรักษา	ผลงานความครอบคลุม TC	จำนวนขึ้นทะเบียนไตร มาส1/61
คลองเขื่อน	13,065	20	1	5.00%	
ท่าตะเกียบ	46,603	73	12	16.44%	13
บางคล้า	45,671	71	4	5.63%	7
บางน้ำเปรี้ยว	88,020	137	5	3.65%	13
บางปะกง	90,730	142	16	11.27%	43
บ้านโพธิ์	52,525	82	10	12.20%	10
แปลงยาว	44,706	70	8	11.43%	11
พนมสารคาม	82,380	129	15	11.63%	25
เมืองฉะเชิงเทรา	158,722	248	74	29.84%	46
ราชสาส์น	12,809	20	1	5.00%	1
สนามชัยเขต	74,613	116	19	16.38%	23
รวม	709,844	1,107	166	14.91%	192

**จำนวนรายใหม่และกลับเป็นซ้ำตามการขึ้นทะเบียน**

ผู้ป่วยวัณโรคดื้อยา RR/MDR-TB Pre-XDR XDR ปี ๒๕๖๑-๒๕๖๒

อำเภอ	MDR		Pre-XDR		XDR	
	ปี2561	ปี2562	ปี2561	ปี2562	ปี2561	ปี2562
พุทธ	6	1				
บางคล้า	1		1			
บ้านโพธิ์	1					
พนม	1					
บางปะกง			1			
สนามชัย	1				1	
จังหวัด	10	1	2		*1	

หมายเหตุ : \*เป็น XDR เดิมจาก รพ.ทรวงอก วินิจฉัยเมื่อปี 2555

ปัจจุบันส่งเสมหะเพาะเชื้อ (ยังไม่เข้าระบบ TBCM Online)

**มติที่ประชุม** รับทราบ



### ๕.๒ การสำรวจครุภัณฑ์ ประจำปี ของหน่วยบริการ (กลุ่มงานประกันสุขภาพ)

ขอให้ทุกหน่วยบริการ ดำเนินการสำรวจครุภัณฑ์ และการคิดค่าเสื่อมราคาของครุภัณฑ์ ประจำปี ของหน่วยบริการทุกแห่ง  
**มติที่ประชุม** รับทราบ

### ๕.๓ เงินคงเหลือของกองทุนหลักประกันสุขภาพระดับท้องถิ่นหรือพื้นที่ ปี ๒๕๖๑ (กลุ่มงานประกันสุขภาพ)

ตารางแสดงจำนวนเงินคงเหลือในกองทุนฯ ตามปีงบประมาณ 2562

ที่	อำเภอ	คงเหลือ
1	เมืองระยอง	19,193,965.72
2	บางคล้า	7,666,136.43
3	บางน้ำเปรี้ยว	6,064,815.96
4	บางปะกง	16,923,897.92
5	บ้านโพธิ์	8,045,584.31
6	พนมสารคาม	5,842,702.60
7	ราชสาส์น	310,382.82
8	สนามชัยเขต	3,518,336.92
9	แปลงยาว	7,037,917.97
10	ท่าตะเกียบ	6,431,046.90
11	คลองเขื่อน	404,864.74
	<b>รวม</b>	<b>81,439,652.29</b>

รายละเอียดย่อตามไฟล์ที่นำเสนอในที่ประชุม

**มติที่ประชุม** รับทราบ

### ๕.๔ การเรียกเก็บค่าบริการทางการแพทย์ ผู้ป่วยนอก ภายในจังหวัด ณ ไตรมาส ๔/๒๕๖๑ (กลุ่มงานประกันสุขภาพ)

ชื่อ รพ.	ไตรมาส 4 (เดือนกรกฎาคม 2561 - เดือนกันยายน 2561)											
	ยอดค้างชำระ ระหว่าง รพ.											
	พุทธโสธร	บางคล้า	บางน้ำเปรี้ยว	บางปะกง	บ้านโพธิ์	พนมสารคาม	สนามชัยเขต	แปลงยาว	ราชสาส์น	ท่าตะเกียบ	คลองเขื่อน	รวม
รพ.พุทธโสธร	-	-	-	-	-	-	-	-	-	-	-	-
รพ.บางคล้า	993,103.00	-	-	-	-	3,430.00	3,401.00	4,511.00	-	-	-	1,004,445.00
รพ.บางน้ำเปรี้ยว	1,226,155.00	5,076.00	-	395.00	1,091.00	1,666.00	418.00	740.00	360.00	-	171.00	1,236,072.00
รพ.บางปะกง	826,377.00	681.00	-	-	4,997.00	-	1,570.00	-	-	-	-	833,625.00
รพ.บ้านโพธิ์	954,037.00	474.00	-	-	-	463.00	-	2,706.00	-	-	-	957,680.00
รพ.พนมสารคาม	1,112,779.00	-	-	2,498.00	-	-	-	-	-	-	-	1,115,277.00
รพ.สนามชัยเขต	704,515.00	-	-	-	700.00	38,576.00	-	-	-	-	-	743,791.00
รพ.แปลงยาว	1,012,051.00	-	-	920.00	-	1,577.00	44,290.00	-	95.00	-	850.00	1,059,783.00
รพ.ราชสาส์น	263,043.00	4,361.00	-	-	-	72,270.00	1,232.00	-	-	-	-	340,906.00
รพ.ท่าตะเกียบ	509,804.00	1,382.00	-	-	4,852.00	23,372.00	346,919.00	2,100.00	700.00	-	-	889,129.00
รพ.คลองเขื่อน	417,496.00	62,768.00	-	-	-	2,373.00	700.00	-	420.00	-	-	483,757.00
<b>รวม</b>	<b>8,019,360.00</b>	<b>74,742.00</b>	<b>-</b>	<b>3,813.00</b>	<b>11,640.00</b>	<b>143,727.00</b>	<b>398,530.00</b>	<b>10,057.00</b>	<b>1,575.00</b>	<b>-</b>	<b>1,021.00</b>	<b>8,664,465.00</b>

รพ.คอคอดมลิในแนวตั้ง ต้องชำระยอดค้างชำระระหว่าง รพ. ตามคอคอดมลิในแนวนอน

**มติที่ประชุม** รับทราบ

## ๕.๕ การพัฒนาระบบส่งต่อข้อมูลการดูแลต่อเนื่องที่บ้านด้วยโปรแกรม Smart COC ฉะเชิงเทรา (กลุ่มงานส่งเสริมสุขภาพ)

### สรุปผลการพัฒนาระบบส่งต่อข้อมูลการดูแลต่อเนื่องที่บ้านด้วยโปรแกรม Smart COC

- ข้อมูลจาก รพศ/รพช ถึง รพ.สต.ช้ากว่า ๑๔ วัน
- ลายมือไม่ชัดเจน
- สิ้นเปลืองกระดาษ / และค่าจัดส่งเอกสาร
- การตอบกลับ < ๓๐ %
- การประมวลผลยุ่งยาก
- ผู้บริหารไม่สามารถดูข้อมูล แบบ Real Time

### ประโยชน์ที่ได้รับ

- สามารถจัดการข้อมูลผู้ป่วยอย่างเป็นรูปธรรม รวดเร็ว
- ระบุพิกัดบ้านในเชิงระบาดวิทยาได้
- ลดภาวะแทรกซ้อน และ Re admit
- Paperless ลดค่าจัดส่งเอกสารทางไปรษณีย์
- ผู้บริหารสามารถติดตามข้อมูลแบบ Real Time
- ข้อมูลสามารถเปรียบเทียบกับจังหวัดอื่นได้
- พัฒนา CPG ในการดูแลต่อเนื่องลงในโปรแกรมได้
- Line group เชื่อมต่อระหว่าง Admin+ User

รายละเอียดตาม Power Point ที่นำเสนอในที่ประชุม นำเสนอโดย นางฐิตาภรณ์ เรืองสวัสดิ์ รพ.พุทธโสธร  
มติที่ประชุม รับทราบ

## ระเบียบวาระที่ ๖ เรื่องอื่นๆ

### ๖.๑ เรื่องจากรองนายแพทย์สาธารณสุขจังหวัด

#### ๖.๑.๑ การพัฒนาระบบสุขภาพปฐมภูมิโครงการสาธารณสุข ๑๐๐ ปี

การพัฒนาระบบสุขภาพปฐมภูมิโครงการสาธารณสุข ๑๐๐ ปี หมออนามัยห่วงใยประชาชนสร้างชุมชนปลอดภัย ร่วมขจัดภัยไข้เลือดออก ของจังหวัดฉะเชิงเทรา ดำเนินการทำเรื่องเบิกจ่ายตามโครงการเสร็จสิ้นทุกโครงการ มีโครงการสร้างที่พักขยะ อยู่ระหว่างการแก้ไขเอกสารกับกรมบัญชีกลาง ๒ แห่ง

#### ๖.๑.๒ การโอน รพ.สต. ไปอยู่กับท้องถิ่น

การโอน รพ.สต. ไปอยู่กับท้องถิ่น ขณะนี้มี รพ.สต. โอนไปอยู่กับท้องถิ่นแล้ว ๕๐ แห่ง สำหรับท้องถิ่นที่มีความพร้อมรับโอน รพ.สต. ที่แจ้งเรื่องไปกระทรวงสาธารณสุข จำนวน ๑๓๐ แห่ง ของจังหวัดฉะเชิงเทรา มี ๒ แห่ง ได้แก่ อบต.เสม็ดใต้ และ อบต.บึงน้ำรักษ์

มติที่ประชุม รับทราบ

### ๖.๒ เรื่องจากโรงพยาบาล

- ไม่มี-

### ๖.๓ เรื่องจากสาธารณสุขอำเภอ

๖.๓.๑ งบประมาณเสื่อม ๒๐% ปี ๒๕๖๒ ขอให้โรงพยาบาล สนับสนุนให้ รพ.สต.ติดตามตามบัญชีที่ตกลงกันไว้ด้วย

๖.๓.๒ งบประมาณเสื่อม ๗๐% ในส่วนของหน่วยบริการของ คปสอ.สนามชัยเขต และคปสอ.บางคล้า ได้จัดทำเอกสารเปลี่ยนแปลงรายการเรียบร้อยแล้ว ในวงเงินเท่าเดิม รายละเอียดตามเอกสารประกอบการประชุม

๖.๓.๓ ผลการประกวด อสม. มีการเรียงลำดับผิด แต่คะแนนถูกต้อง

**มติที่ประชุม** รับทราบ

### ๖.๔ เรื่องจากกลุ่มงานในสำนักงานสาธารณสุขจังหวัดฯ

#### ๖.๔.๑ การสำรวจผู้ป่วยมะเร็งช่องปาก (กลุ่มงานทันตสาธารณสุข)

สืบเนื่องจากมูลนิธิทันตชนวัตกรรม ขอให้สำรวจผู้ป่วยมะเร็งช่องปากที่มีปัญหา การกลืน การเคี้ยว จะมีการแจกเจลอาหาร และน้ำลายเทียม ซึ่งแจกฟรีให้กับผู้ป่วย โดยไม่เสียค่าใช้จ่าย ข้อมูลส่วนหนึ่ง ให้ใช้ข้อมูลจากโรงพยาบาลพุทธโสธร

**มติที่ประชุม** รับทราบ

#### ๖.๔.๒ การจ่ายค่าป่วยการ (กลุ่มงานพัฒนาคุณภาพและรูปแบบบริการ)

การจ่ายค่าป่วยการของ อสม. มีการจ่ายผ่านระบบโอนเข้าบัญชีธนาคารแล้ว

**มติที่ประชุม** รับทราบ

#### ๖.๓.๓ กำหนดการตรวจราชการ (กลุ่มงานพัฒนายุทธศาสตร์สาธารณสุข)

กำหนดการตรวจราชการและนิเทศงานตามแผนการตรวจราชการกระทรวงสาธารณสุข ในวันที่ ๗ - ๙ มกราคม ๒๕๖๒ รายละเอียดตามที่ได้แจ้งเวียน ให้ทราบทาง สารบรรณอิเล็กทรอนิกส์ แล้ว

โดย การแต่งกาย วันที่ ๗ มกราคม ๒๕๖๒ แต่งกายชุดข้าราชการสีทากี

วันที่ ๘ มกราคม ๒๕๖๒ แต่งกายชุดผ้าไทยของหน่วยงาน

วันที่ ๙ มกราคม ๒๕๖๒ แต่งกายชุดฟ้าสาธารณสุข

**มติที่ประชุม** รับทราบ

เลิกประชุมเวลา ๑๖.๓๐ น.

ลงชื่อ ภาคินี อินรัตน์

(นางสาวภาคินี อินรัตน์)

นักวิเคราะห์นโยบายและแผน

ผู้จัดรายงานการประชุม

ลงชื่อ

ชาตรี นันทพานิช

(นายชาตรี นันทพานิช)

หัวหน้ากลุ่มงานพัฒนายุทธศาสตร์สาธารณสุข

ผู้ตรวจรายงานการประชุม